

SET INFORMATIVO

Sara Prenditi Cura

Contratto di Assicurazione Long Term Care - Assicurazione di rendita vitalizia posticipata in caso di perdita di autosufficienza nel compimento degli atti della vita quotidiana

Il presente documento è composto da:

- DIP VITA
- DIP Aggiuntivo VITA
- Condizioni di Assicurazione, comprensive di Glossario
- Modulo di proposta/polizza
- Informativa Privacy

Il Contraente deve ricevere dall'Impresa il presente **Set Informativo** prima della sottoscrizione del contratto

ultimo aggiornamento dei dati: **15/05/23**

pagina bianca

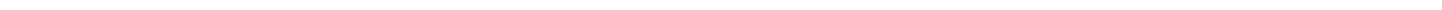

Contratto di Assicurazione Long Term Care - Assicurazione di rendita vitalizia posticipata in caso di perdita di autosufficienza nel compimento degli atti della vita quotidiana
Documento informativo precontrattuale per i prodotti assicurativi vita diversi dai prodotti di investimento assicurativi
(DIP VITA)

Impresa: Sara Vita Spa

Prodotto: Sara Prenditi Cura (tariffa 404)



Data di realizzazione del DIP VITA 18/01/2023

Il presente DIP VITA è l'ultimo disponibile

Le informazioni precontrattuali e contrattuali complete relative al prodotto sono fornite in altri documenti.

CHE TIPO DI ASSICURAZIONE È?

Sara Prenditi Cura - tar. 404 - offre una copertura assicurativa in caso di perdita di autosufficienza dell'Assicurato. Appartiene alla categoria delle Assicurazioni di Rendita Vitalizia per il caso di non autosufficienza



QUALI SONO LE PRESTAZIONI?

Il contratto garantisce una **copertura assicurativa in caso di non autosufficienza** totale dell'Assicurato nel corso della durata contrattuale.

In caso di perdita di autosufficienza totale dell'Assicurato nel compimento di almeno **4 dei 6 atti elementari** della vita quotidiana quali:

- muoversi
- alzarsi e mettersi al letto
- vestirsi e svestirsi
- consumare cibi e bevande
- lavarsi e mantenere livelli adeguati di igiene personale
- mantenere il controllo delle proprie funzioni fisiologiche,

l'Impresa riconosce al Beneficiario una **prestazione di rendita vitalizia mensile posticipata** - di seguito definita rendita LTC. Tale rendita viene corrisposta finché l'Assicurato è in vita e permane lo stato di non autosufficienza. La prestazione di rendita LTC alla decorrenza può essere compresa tra un minimo di Euro 500 e un massimo di Euro 2.500,00 mensili.

In fase di sottoscrizione del contratto è prevista la possibilità di attivare - **in forma facoltativa** - le seguenti **coperture complementari**:

- **Assicurazione Complementare Opzione Spese Speciali** che prevede, in caso di perdita di autosufficienza da parte dell'Assicurato, la corresponsione di un **capitale aggiuntivo una tantum pari a Euro 20.000**
- **Assicurazione Complementare di non Autosufficienza Parziale** che prevede in caso di perdita di autosufficienza parziale in cui si riscontri che l'Assicurato non riesca a svolgere autonomamente **3 (anziché 4) delle 6 attività elementari della vita quotidiana**, la corresponsione di un **capitale aggiuntivo una tantum pari a Euro 10.000**.



CHE COSA NON È ASSICURATO?

Dalle garanzie è esclusa la non autosufficienza causata da alcune specifiche situazioni, condotte dolose, attività pericolose e uso di sostanze non appropriate da parte dell'Assicurato.

Non sono assicurabili i soggetti di età inferiore ai 18 anni e superiore a 75 anni.

Non sono assicurabili dalla copertura per la perdita di autosufficienza le persone che, alla data di decorrenza del contratto, sono già beneficiarie di una rendita di invalidità o di inabilità al lavoro, prestata da qualsiasi soggetto pubblico o privato, né gli invalidi civili con grado di invalidità superiore al 50%.

Non sono inoltre assicurabili le persone già in stato di non autosufficienza, quelle affette da alcolismo e tossicodipendenza e quelle che hanno contratto il virus HIV (sieropositive).



CI SONO LIMITI ALLA COPERTURA?

A specifiche condizioni è previsto un periodo di limitazione e sospensione della garanzia in caso di non autosufficienza dell'Assicurato, al termine del quale la garanzia diventa pienamente operante.

Tale periodo - definito **carezza** - è pari a 1 anno o 3 anni dall'entrata in vigore del contratto. Esso è attribuito sulla base della tipologia di malattia invalidante che genera la non autosufficienza dell'Assicurato.



DOVE VALE LA COPERTURA?

Le garanzie di **Sara Prenditi Cura** sono valide senza limiti territoriali, salvo per quei Paesi in cui sia stato dichiarato lo stato di guerra (in questi casi le garanzie sono estese per il periodo massimo - previsto dalle Autorità italiane - necessario per l'evacuazione)



CHE OBBLIGHI HO?

Il Contraente e/o l'Assicurato hanno il dovere di fare dichiarazioni veritiere, esatte e complete e sono tenuti a comunicare all'Impresa ogni cambiamento di professione e/o attività sportive dell'Assicurato stesso, intervenute in corso di contratto, che ne modifichino il profilo di rischio.

La documentazione che gli aventi diritto - Contraente, Beneficiario (sempre coincidente con l'Assicurato) devono presentare all'Impresa è riferita a:

- prestazione in caso di non autosufficienza dell'Assicurato (Beneficiario)
- eventuali coperture complementari (Beneficiario)
- recesso (Contraente).

Per la documentazione è necessario rivolgersi all'Intermediario con cui si intrattiene il rapporto.

In ogni caso l'Impresa si riserva di richiedere eventuale ulteriore documentazione ritenuta necessaria ai fini della liquidazione



QUANTO E COME DEVO PAGARE?

Il **premio annuo costante** viene determinato sia in base agli obiettivi del Contraente in termini di prestazione (rendita LTC) che in relazione ai seguenti elementi:

- l'età assicurativa dell'Assicurato
- il suo stato di salute, le sue abitudini di vita e le sue attività professionali e sportive
- eventuali coperture complementari prestate.

I premi annui sono di importo costante e dovuti in modo anticipato vita natural durante e comunque non oltre l'accertato riconoscimento dello stato di non autosufficienza dell'Assicurato.

È prevista la possibilità per il Contraente di frazionare il premio annuo costante in rate semestrali, trimestrali o mensili, con l'applicazione, su ciascuna rata, di un interesse di frazionamento pari, rispettivamente, all'1,5%, al 2% e al 2,5%.

Le modalità di pagamento sono:

- **alla data di perfezionamento del contratto:** assegno bancario, postale o circolare, munito della clausola di non trasferibilità, ordine di bonifico, altro mezzo di pagamento bancario o postale, sistema di pagamento elettronico
- **alle successive date di pagamento:**
 - nel caso di frazionamento mensile: addebito diretto SEPA- SDD sul conto corrente del Contraente
 - nel caso di frazionamento semestrale o trimestrale: una delle modalità previste alla data di perfezionamento, ovvero addebito diretto SEPA- SDD sul conto corrente del Contraente.

Il pagamento dei **premi successivi a quelli di perfezionamento** può essere effettuato anche all'interno della propria **Area Riservata**, ovvero utilizzando l'app **SaraConMe**.

Le spese relative ai mezzi di pagamento gravano sul Contraente.

Non è ammesso in alcun caso il pagamento dei premi in contanti.



QUANDO COMINCIA LA COPERTURA E QUANTO FINISCE?

La durata del presente contratto - intendendosi con essa l'arco di tempo durante il quale sono in vigore le prestazioni - coincide con la vita dell'Assicurato.

Il contratto si intende perfezionato e concluso nel momento in cui avvengono entrambi i seguenti eventi:

- il pagamento del premio annuo costante, o rata di premio, di perfezionamento
- la sottoscrizione della proposta/polizza da parte del Contraente.

Il contratto entra in vigore alle ore 24 della data di conclusione dello stesso



COME POSSO REVOCARE LA PROPOSTA, RECEDERE O RISOLVERE IL CONTRATTO?

Il presente contratto non prevede la possibilità di revoca.

In ogni caso il Contraente può recedere dal contratto entro 30 giorni dal momento in cui ha avuto conferma che il

contratto è concluso.

Il recesso libera entrambe le Parti da qualsiasi obbligazione futura derivante dal contratto.

Il mancato pagamento anche di un solo premio annuo costante, o rata di premio, determina, trascorsi 30 giorni dalla scadenza del premio stesso, la risoluzione del contratto con conseguente acquisizione definitiva dei premi già versati all'Impresa



SONO PREVISTI RISCATTI E RIDUZIONI?

Riduzione: SÌ × NO

Il presente contratto non prevede il diritto di riscatto.

Il Contraente ha facoltà di chiedere di **riattivare il contratto** entro il termine di 12 mesi dalla scadenza del primo premio annuo costante, o rata di premio, non corrisposto dietro versamento di tutti gli importi arretrati maggiorati degli interessi legali.

Per i primi 6 mesi la riattivazione avviene soltanto dietro domanda del Contraente, mentre per i successivi 6 mesi l'Impresa, per poter accettare la domanda del Contraente, può richiedere nuovi accertamenti sanitari.

È possibile gestire tali operazioni anche direttamente nella propria **Area Riservata**.

Oltre che nell'Area Riservata, è possibile gestire queste operazioni utilizzando la app **SaraConMe**

Il presente contratto prevede la riduzione delle prestazioni

Il contratto prevede la maturazione del diritto alla riduzione della prestazione di base e delle eventuali coperture complementari attivate, dopo che siano state corrisposte **almeno 8 annualità di premio**. In tal caso il Contraente ha la possibilità di interrompere la corresponsione dei premi successivi e la copertura assicurativa rimane in vigore con una prestazione ridotta "vita natural durante".

Contratto di Assicurazione Long Term Care - Assicurazione di rendita vitalizia posticipata in caso di perdita di autosufficienza nel compimento degli atti della vita quotidiana
Documento informativo precontrattuale per i prodotti assicurativi vita diversi dai prodotti di investimento assicurativi
(DIP Aggiuntivo VITA)

Impresa: Sara Vita Spa

Prodotto: Sara Prenditi Cura (tariffa 404)



Data di realizzazione del DIP Aggiuntivo VITA 15/05/2023
Il presente DIP Aggiuntivo VITA è l'ultimo disponibile

Il presente documento contiene informazioni aggiuntive e complementari rispetto a quelle presenti nel Documento informativo precontrattuale per i prodotti assicurativi Vita diversi dai prodotti di investimento assicurativi (DIP VITA) per aiutare il potenziale Contraente a capire più nel dettaglio le caratteristiche del prodotto, gli obblighi contrattuali e la situazione patrimoniale dell'Impresa.

Il Contraente deve prendere visione delle Condizioni di Assicurazione prima della sottoscrizione del contratto

Sara Vita Spa, sede legale e direzione generale: Via Po 20 - 00198 Roma; tel. 06.84.751- sito internet: www.sara.it - e-mail: saravita@sara.it, info@sara.it e PEC: saravita@sara.telecompost.it.

Sara Vita Spa, di seguito Impresa, fa parte del Gruppo Sara - iscritto all'Albo dei Gruppi assicurativi al numero 001 - ed è soggetta all'attività di direzione e coordinamento del Socio Unico Sara Assicurazioni Spa - Assicuratrice Ufficiale dell'Automobile Club d'Italia.

L'Impresa è autorizzata all'esercizio delle assicurazioni e riassicurazioni vita con DMICA n.16724 del 20/06/86 e risulta iscritta all'Albo delle imprese assicurative al numero 1.00063

Con riferimento all'ultimo bilancio d'esercizio redatto ai sensi dei principi contabili vigenti, l'ammontare del **patrimonio netto** è pari a 133,74 milioni di euro, di cui:

- capitale sociale: 76 milioni di euro
- totale delle riserve patrimoniali: 57,74 milioni di euro.

Si rinvia alla **relazione sulla solvibilità e sulla condizione finanziaria dell'Impresa (SFCR)** disponibile sul sito internet www.sara.it.

Il requisito patrimoniale di solvibilità è pari a 74,75 milioni di euro, il requisito patrimoniale minimo di solvency è pari a 18,69 milioni di euro, l'importo dei fondi propri ammissibili alla loro copertura è pari a 165,47 milioni di euro e il valore dell'indice di solvibilità (solvency ratio) dell'Impresa è pari a 2,21.

Al contratto si applica la legge italiana



QUALI SONO LE PRESTAZIONI?

a) Prestazione in caso di perdita di autosufficienza

Sara Prenditi Cura assicura la perdita di autosufficienza totale dell'Assicurato e prevede la corresponsione di una prestazione di rendita vitalizia mensile posticipata, di seguito definita rendita LTC, riconosciuta nel caso in cui l'Assicurato non sia in grado di compiere 4 delle 6 attività elementari della vita quotidiana.

Le **attività elementari della vita quotidiana** considerate sono:

- muoversi
- alzarsi e mettersi al letto
- vestirsi e svestirsi
- consumare cibi e bevande
- lavarsi, mantenere livelli adeguati di igiene personale (fare il bagno o la doccia)
- mantenere il controllo delle proprie funzioni fisiologiche (intestinali e urinarie).

b. Coperture complementari facoltative

1. Assicurazione Complementare Opzione Spese Speciali: in caso di perdita di autosufficienza dell'Assicurato, l'Impresa garantisce la corresponsione di un **capitale aggiuntivo una tantum pari a Euro 20.000**. Tale prestazione viene corrisposta al Beneficiario - sempre coincidente con l'Assicurato - ed è erogata non appena viene riconosciuto, da parte dell'Impresa, lo stato di non autosufficienza dell'Assicurato stesso

2. Assicurazione Complementare di non Autosufficienza Parziale: in caso di perdita di autosufficienza parziale dell'Assicurato, l'Impresa garantisce la corresponsione di un **capitale aggiuntivo pari a Euro 10.000**. Tale prestazione viene corrisposta al Beneficiario - sempre coincidente con l'Assicurato - ed è erogata non appena viene riconosciuto, da parte dell'Impresa, lo stato di non autosufficienza parziale dell'Assicurato e riferita **al caso in cui si riscontrino che l'Assicurato non riesca a svolgere autonomamente 3 (anziché 4) delle 6 attività elementari della vita quotidiana** sopra elencate.

La rendita LTC e le coperture complementari facoltative sono contrattualmente garantite dall'Impresa e vengono corrisposte non appena è riconosciuto, da parte dell'Impresa stessa, lo stato di non autosufficienza/non autosufficienza parziale dell'Assicurato.

Il riconoscimento dello stato di non autosufficienza/non autosufficienza parziale dell'Assicurato, coincide con la fine del periodo di accertamento utile all'Impresa per accertare e riconoscere lo stato di non autosufficienza dell'Assicurato stesso.

Il periodo di accertamento dello stato di non autosufficienza è pari a **90 giorni** e viene conteggiato a partire dalla data di ricezione da parte dell'Impresa della denuncia di sinistro del Contraente, corredata di tutti i documenti richiesti.

La rendita LTC e l'eventuale prestazione in capitale delle coperture complementari facoltative, decorrono dalla data di riconoscimento dello stato di non autosufficienza dell'Assicurato da parte dell'Impresa.

Nel periodo che decorre tra la data di denuncia del sinistro e il 90° giorno successivo, l'Impresa non riconosce alcuna prestazione ed il Contraente continua a corrispondere il premio o le rate di premio dovute fino all'effettivo riconoscimento, da parte dell'Impresa, dello stato di non autosufficienza dell'Assicurato. Il premio o le rate di premio corrisposte in suddetto periodo vengono restituite al Contraente non appena è riconosciuto lo stato di non autosufficienza dell'Assicurato e matura il diritto di quest'ultimo a percepire la prestazione.



CHE COSA NON È ASSICURATO?

Rischi esclusi

La prestazione prevista dal contratto non è riconosciuta all'Assicurato, sempre coincidente con il Beneficiario, se la causa dello stato di non autosufficienza è preesistente al momento della sottoscrizione del contratto stesso ed è stata sottaciuta all'Impresa.

È **escluso dalle garanzie** la non autosufficienza causata da:

- dolo o colpa grave del Contraente o del Beneficiario
- partecipazione attiva dell'Assicurato ad atti dolosi
- tentato suicidio dell'Assicurato, lesioni o malattie intenzionalmente provocate, uso di allucinogeni, uso non terapeutico di sostanze stupefacenti alcolismo acuto o cronico
- contaminazione radioattiva
- partecipazione attiva dell'Assicurato a fatti di guerra, - salvo che non derivi da obblighi verso lo Stato Italiano - insurrezioni, tumulti, sommosse ed atti di terrorismo
- incidente di volo, se l'Assicurato viaggia a bordo di aeromobile non autorizzato al volo o con pilota non titolare di brevetto idoneo e, in ogni caso se viaggia in qualità di membro dell'equipaggio
- omissione o falsa dichiarazione dell'Assicurato
- disturbi mentali di origine non organica (es: psicosi, nevrosi, sindromi ansioso depressive ecc.)
- disordini avvenuti in un qualsiasi Paese in cui viene dichiarato lo stato di guerra, durante il periodo di soggiorno dell'Assicurato; in questo caso la garanzia è estesa per il periodo massimo, previsto dalle Autorità Italiane, necessario per l'evacuazione



CI SONO LIMITI ALLA COPERTURA?

È previsto un periodo di limitazione della copertura del rischio - definito carenza - e viene individuato in:

- **1 anno** dall'entrata in vigore del contratto, in caso di non autosufficienza insorta per causa diversa da Alzheimer o demenze senili invalidanti di origine organica
- **3 anni** dall'entrata in vigore del contratto, nel caso in cui la non autosufficienza sia conseguente all'insorgere della

malattia di Alzheimer o similari demenze senili invalidanti di origine organica.

Di conseguenza la prestazione è pienamente operante a partire dal 3° anno successivo a tale data.

In caso di perdita di autosufficienza insorta entro 1 anno o entro 3 anni in riferimento alle cause sopra esposte, in luogo della rendita LTC viene corrisposto al Beneficiario un importo pari alla somma dei premi annui corrisposti ovvero alle rate di premio in caso di frazionamento dello stesso al netto dell'interesse di frazionamento.



CHE OBBLIGHI HO? QUALI OBBLIGHI HA L'IMPRESA?

Che cosa fare in caso di evento?

Denuncia dello stato di non autosufficienza

Al verificarsi della presunta perdita di autosufficienza, l'Assicurato o chi per lui (Contraente) dovrà fornire all'Impresa tutti i documenti necessari ad accertare lo stato di non autosufficienza.

La documentazione da consegnare, per denunciare lo stato di non autosufficienza, è la seguente:

- **copia della relazione del medico curante** (medico di famiglia e/o ospedaliero) **attestante lo stato di non autosufficienza** dell'Assicurato con indicazione sulle cause della perdita di autosufficienza. Tale relazione potrà essere effettuata preferibilmente utilizzando l'apposito modulo predisposto dall'Impresa
- **copia fronte-retro di un valido documento di identità dell'Assicurato** riportante firma visibile

La denuncia dello stato di non autosufficienza, può essere fatta:

- recandosi dall'Intermediario, presso cui è collocato il contratto
- inviando la denuncia di non autosufficienza, corredata dal codice IBAN su cui effettuare il bonifico, direttamente a Sara Vita Spa Via Po 20, 00198 Roma.

La data di denuncia dello stato di non autosufficienza coincide con la data di ricezione della documentazione completa, di cui sopra, da parte dell'Impresa e necessaria per poter effettuare l'accertamento dello stato di non autosufficienza.

A partire da tale data, decorre il periodo di accertamento dello stato di non autosufficienza da parte dell'Impresa che si riserva comunque di richiedere all'Assicurato eventuale ulteriore documentazione medica che risulti necessaria per l'accertamento, con conseguente sospensione del suddetto termine temporale

Prescrizione: i diritti derivanti dal contratto si prescrivono in 10 anni dal giorno in cui si è verificato il fatto su cui il diritto si fonda (Art.2952 del Codice Civile).

Trascorso tale periodo, in caso di omessa richiesta di liquidazione, l'Impresa è obbligata a versare la prestazione in un apposito Fondo di cui all'Art.1, comma 343 della Legge n.266/2005 e successive modifiche e integrazioni.

Liquidazione della prestazione: l'Impresa, una volta accertato e contestualmente riconosciuto lo stato di non autosufficienza dell'Assicurato, accertata l'effettiva esistenza dell'obbligo di pagamento e individuato con esattezza l'avente diritto (sempre l'Assicurato), liquida la prima rata di rendita LTC non appena siano trascorsi **90 giorni dal ricevimento della denuncia di non autosufficienza corredata della documentazione completa.**

Decorso tale termine e a partire dal medesimo, sono dovuti gli interessi moratori a favore dell'avente diritto.

Dichiarazioni inesatte e reticenti

Le dichiarazioni inesatte e le reticenze del Contraente o dell'Assicurato relative alle circostanze che influiscono sulla valutazione del rischio possono comportare la perdita del diritto alla prestazione assicurativa e la cessazione del contratto.

Infatti, in caso di dichiarazioni inesatte e di reticenze che avrebbero potuto comportare da parte dell'Impresa - se fosse venuta a conoscenza delle corrette informazioni - una valutazione del rischio tale da non consentire la sottoscrizione del contratto, ovvero da consentirla a condizioni diverse, l'Impresa - venuta a conoscenza delle corrette informazioni - può adottare provvedimenti diversi a seconda che abbia o meno accertato il dolo o la colpa grave.



QUANDO E COME DEVO PAGARE?

Premio	<p>Il contratto prevede il pagamento di premi annui costanti da corrispondere vita natural durante, ovvero fino all'accertato riconoscimento dello stato di non autosufficienza.</p> <p>È prevista la possibilità per il Contraente di frazionare il premio annuo costante in rate semestrali, trimestrali o mensili, con l'applicazione, su ciascuna rata, di un interesse di frazionamento pari, rispettivamente, all'1,5%, al 2% e al 2,5%</p> <p>Le modalità di pagamento sono quelle previste nel quadro della normativa vigente. Il Contraente corrisponde all'Impresa ciascun versamento con le modalità di seguito indicate:</p> <ul style="list-style-type: none"> ● alla data di perfezionamento del contratto con uno dei seguenti mezzi di pagamento - a condizione che sia intestato all'Impresa, ovvero all'Intermediario espressamente in tale qualità: <ul style="list-style-type: none"> ● assegno bancario, postale o circolare, non trasferibile ● altro mezzo di pagamento bancario o postale ● ordine di bonifico ● sistema di pagamento elettronico <ul style="list-style-type: none"> ● alle successive date di pagamento del premio annuo costante in rate di premio mensile: addebito diretto SEPA - SDD sul conto corrente del Contraente ● alle successive date di pagamento del premio annuo costante o della rata di premio semestrale o trimestrale: una delle modalità previste alla data di perfezionamento, ovvero addebito diretto SEPA - SDD sul conto corrente del Contraente . <p>È possibile effettuare il pagamento dei premi successivi a quelli di perfezionamento anche all'interno della propria Area Riservata, ovvero utilizzando l'app SaraConMe. Nel caso, è necessario disattivare l'opzione addebito diretto SEPA, prima di poter effettuare il pagamento nell'Area Riservata o in SaraConMe.</p> <p>La scelta della modalità di versamento può variare a seconda del canale distributivo. Le spese relative ai mezzi di pagamento gravano sul Contraente.</p> <p>Non è ammesso in alcun caso il pagamento dei premi in contanti.</p>
Rimborso	Il Contraente ha diritto al rimborso del versamento nel solo caso di recesso del contratto, nei termini e con le modalità illustrate al successivo punto "Recesso"
Sconti	Vengono previste delle condizioni di maggior favore - sconti sui costi - in caso di specifiche convenzioni stipulate dall'Impresa.



QUANDO COMINCIA LA COPERTURA E QUANDO FINISCE?

Durata	Il contratto è a Vita Intera per cui la durata dello stesso coincide con la vita dell'Assicurato.
Sospensione	Il contratto viene risolto al momento della sospensione del pagamento dei premi



COME POSSO REVOCARE LA PROPOSTA, RECEDERE O RISOLVERE IL CONTRATTO?

Revoca	Il contratto non prevede la possibilità di revoca
Recesso	<p>Il Contraente può recedere dal contratto entro 30 giorni dal momento in cui ha avuto conferma che il contratto è concluso.</p> <p>Il recesso deve essere esercitato mediante invio di una lettera raccomandata A.R. indirizzata a Sara Vita Spa Via Po 20, 00198 Roma.</p> <p>A decorrere dalle ore 24 del giorno di spedizione della comunicazione - quale risulta dal timbro postale di invio - il recesso libera entrambe le Parti da qualsiasi obbligazione futura derivante dal contratto.</p> <p>Entro 30 giorni dal ricevimento della comunicazione l'Impresa rimborsa al Contraente un</p>

	importo pari al versamento effettuato - premio annuo costante o rata di premio - al netto della quota parte del versamento relativa al periodo per il quale il contratto ha avuto effetto, relativamente al rischio corso
Risoluzione	<p>Il Contraente ha la facoltà di risolvere il contratto sospendendo il pagamento dei premi. Ad eccezione della prima annualità il Contraente può sospendere il versamento dei premi e ciò determina la sospensione della garanzia prevista dal contratto.</p> <p>Trascorsi 30 giorni dalla scadenza del primo premio - annuo o rata di premio - non pagato, la garanzia viene sospesa e il contratto si estingue automaticamente con l'acquisizione da parte dell'Impresa di tutti i premi versati (rescissione).</p> <p>È possibile gestire tale operazione anche direttamente nella propria Area Riservata.</p> <p>È, inoltre, possibile consultare anche la app SaraConMe</p>



SONO PREVISTI RISCATTI O RIDUZIONI?

riduzione: SÌ NO

Valori di riscatto e riduzione	<p><u>Il presente contratto non prevede il diritto di riscatto della prestazione.</u></p> <p>Qualora il pagamento del premio viene interrotto dopo che siano state corrisposte per intero almeno 8 annualità di premio, la prestazione di rendita LTC e la prestazione in capitale delle eventuali coperture complementari sottoscritte, rimangono in vigore con una prestazione ridotta "vita natural durante".</p> <p>Il valore della prestazione di rendita LTC e delle eventuali prestazioni in capitale riconducibile alle Assicurazioni Complementari Opzione Spese Speciali e Non Autosufficienza Parziale, viene ridotto sulla base del rapporto tra il numero delle annualità di premio pagate - comprensivo dell'eventuale frazione di premio annuo costante, costituita dalle rate di premio corrisposte - e il numero delle annualità di premio ipoteticamente stabilite e ancora da corrispondere, considerando l'ipotesi estrema di un Assicurato che giunga all'età di 90 anni.</p> <p>Nel caso in cui l'Assicurato abbia già compiuto 90 anni e decida di interrompere il pagamento dei premi, la prestazione ridotta coincide con la prestazione piena.</p> <p><u>Il Contraente ha in ogni caso la facoltà di chiedere di riattivare il contratto entro il termine di 6 mesi dalla scadenza del primo premio - annuo o rata di premio - non corrisposto, dietro versamento di tutti gli importi arretrati maggiorati degli interessi legali.</u></p> <p>È possibile riattivare il contratto entro un anno dalla scadenza del primo premio - annuo o rata di premio - non corrisposto, nel solo caso in cui, dopo espressa richiesta del Contraente, l'Impresa accetti la ripresa del pagamento dei premi.</p> <p>È possibile gestire l'operazione di richiesta di riattivazione anche utilizzando in autonomia:</p> <ul style="list-style-type: none"> ● la propria Area Riservata ● la app SaraConMe
---------------------------------------	---

Richiesta di informazioni	<p>Per maggiori informazioni il Contraente può rivolgersi a: Sara Vita Spa - Gestione Portafoglio Vita Individuali Via Po 20, 00198 Roma centralino Sara 800.095.095 (lun - ven dalle 8,30 alle 19) fax 06/8475765 - indirizzo e-mail: direzionevita.portafoglio@sara.it</p>
----------------------------------	--



A CHI È RIVOLTO QUESTO PRODOTTO?

Sara Prenditi Cura è destinato ad un **cliente, sia persona fisica che persona giuridica**, che ricerca un prodotto per il rischio di non autosufficienza, per tutelarsi in caso di infortunio o malattia che non gli consenta più di svolgere in autonomia almeno 4 delle 6 attività fondamentali della vita quotidiana, attraverso una rendita vitalizia mensile necessaria a sostenere i costi legati all'assistenza, sia essa domiciliare che in struttura specializzata.

Il livello di conoscenza pregressa dei prodotti assicurativi del Contraente può anche essere non elevato.

Il prodotto è adatto ad un Assicurato che, alla data di decorrenza del contratto, rientri nei limiti di età di seguito indicati:

**età dell'Assicurato
alla data di decorrenza**

età minima: 18 anni
(età anagrafica)

età massima: 75 anni
(età assicurativa)

Dove per età assicurativa si intende quella calcolata nell'ipotesi che l'Assicurato mantenga la medesima età nei 6 mesi che precedono e seguono la data del suo compleanno



QUALI COSTI DEVO SOSTENERE?

Il contratto prevede i seguenti costi, già compresi negli importi corrisposti dal Contraente:

tipologia di costo	importo	modalità di prelievo
caricamento %	15%	da applicare a ciascun premio annuo costante o - in quota parte - rata di premio corrisposto
eventuali interessi di frazionamento	semestrale: 1,5% trimestrale: 2% mensile: 2,5%	da applicare a ciascuna rata di premio

costi di intermediazione

Essendo **Sara Prenditi Cura** un prodotto di nuova commercializzazione, alla data di redazione del presente DIP Aggiuntivo VITA la quota parte, in valore percentuale, dei costi percepita dall'Intermediario - viene stimato sulla base di quanto stabilito dalle convenzioni di collocamento e risulta essere pari, rispettivamente, a circa 71,80%.

COME POSSO PRESENTARE I RECLAMI E RISOLVERE LE CONTROVERSIE?

All'Impresa assicuratrice	Eventuali reclami possono essere indirizzati a: Sara Vita Spa Direzione Affari Legali e Societari - Funzione Reclami Via Po, 20 -00198 Roma - Italia Fax 06.8475259 e Mail: gest.reclami@sara-vita.it L'Impresa dovrà fornire un riscontro entro 45 giorni dal ricevimento del reclamo
All'IVASS	Nel caso in cui il reclamo presentato all'Impresa abbia esito insoddisfacente o risposta tardiva, è possibile rivolgersi all'IVASS via del Quirinale 21, 00187 Roma, fax 06 42133206, PEC ivass@pec.ivass.it . Info su: www.ivass.it . Le modalità di richiesta sono quelle indicate da IVASS nel proprio sito.

PRIMA DI RICORRERE ALL'AUTORITÀ GIUDIZIARIA È POSSIBILE AVVALERSI DI SISTEMI ALTERNATIVI DI RISOLUZIONE DELLE CONTROVERSIE, QUALI:

Mediazione	Interpellando un Organismo di Mediazione tra quelli presenti nell'elenco del Ministero della Giustizia, consultabile sul sito www.giustizia.it (Legge n.98/13).
Negoziazione assistita	Tramite richiesta del proprio avvocato all'Impresa.
Altri sistemi alternativi di risoluzione delle controversie	Per la risoluzione delle liti transfrontaliere è possibile presentare reclamo all'IVASS o direttamente al sistema estero competente chiedendo l'attivazione della procedura FIN-NET. Il sistema competente è individuabile accedendo al sito internet: http://ec.europa.eu/info/fin-net

REGIME FISCALE

Trattamento fiscale applicabile al contratto	Le informazioni che seguono fanno riferimento alla normativa fiscale in vigore alla data di redazione del presente documento e applicabile al Contraente che, al momento della stipulazione del contratto, risulta essere residente o avere sede legale in Italia. Nel caso in cui il Contraente trasferisca la propria residenza o sede legale in un altro Stato membro dell'Unione Europea potrebbe risultare necessario applicare la disciplina fiscale dello Stato di destinazione e, di conseguenza, l'Impresa potrebbe essere tenuta a gestire i vari adempimenti e il pagamento delle imposte e degli oneri eventualmente
---	--

dovuti ai sensi della disciplina fiscale del nuovo Stato. Per permettere ad essa una corretta valutazione e gestione di tali aspetti l'Impresa chiede al Contraente di comunicare obbligatoriamente e per iscritto l'avvenuto cambio di residenza o di sede legale entro e non oltre 30 giorni dall'intervenuto trasferimento. In caso di mancata comunicazione l'Impresa potrebbe far valere sul Contraente il suo diritto di rimborso, nel caso in cui l'amministrazione finanziaria dello Stato di destinazione muova ad essa delle contestazioni. È dunque buona norma per il Contraente dotarsi di una consulenza fiscale indipendente che valuti l'eventuale diverso trattamento fiscale dello Stato di destinazione. Vengono comunque di seguito dettagliate le norme applicabili alla tipologia di contratto di Assicurazione sulla Vita cui il presente documento si riferisce.

Imposta sui premi

I premi corrisposti per le Assicurazioni sulla Vita non sono soggetti ad alcuna imposta.

Detraibilità fiscale dei premi

Per i premi pagati per la copertura di non Autosufficienza e per le eventuali Assicurazioni Complementari facoltative è riconosciuta al Contraente, o al soggetto rispetto al quale il Contraente è fiscalmente a carico, una **detrazione d'imposta ai fini IRPEF nella misura del 19% dei premi stessi fino ad un importo massimo di premi pagati nell'anno pari a 1.291,14 Euro**.

In caso di Assicurato diverso dal Contraente, per poter beneficiare della detrazione è necessario che l'Assicurato risulti fiscalmente a carico del Contraente stesso.

Ai fini della detrazione d'imposta devono essere considerati, oltre ai premi pagati per la copertura di non autosufficienza e per l'eventuale copertura accessoria facoltativa del presente contratto, anche eventuali premi pagati per altre assicurazioni sulla vita "di puro rischio" (intendendosi per tali le assicurazioni aventi ad oggetto esclusivo i rischi di morte, di invalidità permanente in misura non inferiore al 5% e di non autosufficienza nel compimento degli atti della vita quotidiana) o altre assicurazioni sulla vita o infortuni stipulate anteriormente al 1° gennaio 2001.

In virtù della detrazione di imposta il costo effettivo del contratto risulta pertanto inferiore al premio versato.

La detrazione fiscale spetta al soggetto che sopporta l'onere economico del pagamento del premio. Di conseguenza:

- se il soggetto che sopporta l'onere è il Contraente: la detrazione spetta se e solo se l'Assicurato - se persona diversa - risulti essere fiscalmente a carico del Contraente stesso
- se il soggetto che sopporta l'onere è persona diversa dal Contraente: la detrazione spetta se e solo se il Contraente e l'Assicurato - se persona diversa - risultino essere fiscalmente a carico della persona che sopporta tale onere

Tassazione delle somme assicurate

Le somme corrisposte in caso di perdita di autosufficienza nel compimento degli atti di vita quotidiana dell'Assicurato non sono soggette all'IRPEF. Le somme corrisposte in caso di decesso dell'Assicurato non sono soggette all'IRPEF e all'imposta sulle successioni. Il regime fiscale sopra descritto si riferisce alle norme in vigore alla data di redazione del presente documento e non intende fornire alcuna garanzia circa ogni diverso e/o ulteriore aspetto fiscale che potrebbe rilevare, direttamente o indirettamente, in relazione alla sottoscrizione del contratto

L'Impresa ha l'obbligo di trasmettere - entro il 28 Febbraio di ogni anno - il Documento unico di rendicontazione della tua posizione assicurativa.

Prima di compilare il questionario LTC leggi attentamente le raccomandazioni e avvertenze contenute in proposta/polizza. Eventuali dichiarazioni inesatte o non veritiere possono limitare o escludere del tutto il diritto alle prestazioni assicurative.

Per il presente contratto l'Impresa DISPONE di un'area internet dispositiva riservata al Contraente (c.d. HOME INSURANCE), pertanto, dopo la sottoscrizione, potrai consultare tale area e utilizzarla per gestire telematicamente il contratto medesimo.

Sara Prenditi Cura

Contratto di Assicurazione Long Term Care - Assicurazione di rendita vitalizia posticipata in caso di perdita di autosufficienza nel compimento degli atti della vita quotidiana

**Condizioni di Assicurazione
comprehensive di Glossario**

redatte sulla base delle Linee Guida per i
contratti SEMPLICI e CHIARI elaborate
dal Tavolo tecnico ANIA, Associazioni
Consumatori e Associazioni Intermediari

ultimo aggiornamento dei dati: **15/05/23**

pagina bianca

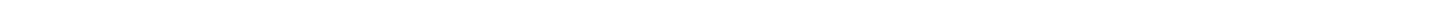

i nostri CONTATTI:

Agenzia di riferimento:

l'Intermediario con cui si intrattiene il rapporto assicurativo è facilmente individuabile da www.sara.it/agenzie-network

Home Insurance e SaraConMe:

la **Home Insurance** Area Riservata (il vostro *account* è attivabile su www.sara.it) e la App **SaraCoMe** (è possibile scaricare l'app dal vostro *device*) sono messe a disposizione da Sara Vita per permettervi di consultare e gestire in autonomia il vostro contratto

Assistenza Clienti:



numero verde 800.095.095
(dal lunedì al venerdì
dalle 9.30 alle 19.00)

indirizzo mail
assistenzaclienti@sara.it

FAQ consulta le domande
frequenti www.sara.it/faqs

Le comunicazioni di Sara Vita:

Le comunicazioni obbligatorie riguardanti il contratto vengono inviate da Sara Vita:

- tramite e-mail all'indirizzo fornito dal Contraente
- via posta ordinaria all'indirizzo di recapito indicato dal Contraente
- sull'Area riservata del Contraente.

Il Contraente sceglie una delle tre modalità al momento della sottoscrizione della proposta/polizza e può modificare la sua scelta in corso di contratto.

Indice delle Condizioni di Assicurazione

PREMESSA

PARTE I - PRESTAZIONE E CARATTERISTICHE DEL CONTRATTO

Art. 1 - Obblighi dell'Impresa	pag. 3
Art. 2 - Contraente, Assicurato e Beneficiario	pag. 3
Art. 3 - Caratteristiche del contratto	pag. 3
Art. 4 - Prestazione	pag. 3
Art. 5 - Assicurazione Complementare Opzione Spese Speciali	pag. 5
Art. 6 - Assicurazione Complementare di Non Autosufficienza Parziale	pag. 5
Art. 7 - Definizione dello stato di non autosufficienza	pag. 5
Art. 8 - Limiti di Età dell'Assicurato	pag. 6

PARTE II - VERSAMENTI, COSTI E MODALITÀ DI PAGAMENTO

Art. 9 - Versamenti, costi e pagamenti	pag. 6
--	--------

PARTE III - INIZIO, DURATA E TERMINE DEL CONTRATTO

Art. 10 - Entrata in vigore e conclusione del contratto	pag. 8
Art. 11 - Durata	pag. 8
Art. 12 - Recesso dal contratto	pag. 8

PARTE IV - ESCLUSIONI, LIMITAZIONI, ASSUNZIONE DEL RISCHIO, COMUNICAZIONI, DOCUMENTAZIONE E *HOME INSURANCE*

Art. 13 - Esclusioni, limitazioni e assunzione del rischio	pag. 8
Art. 14 - Dichiarazioni del Contraente e dell'Assicurato	pag. 10
Art. 15 - Denuncia, accertamento e riconoscimento dello stato di non autosufficienza	pag. 10

PARTE V - MANCATO PAGAMENTO DEL PREMIO, RIATTIVAZIONE DEL CONTRATTO

Art. 16 - Comunicazioni, Documentazione rilasciata dall'Impresa e <i>HOME INSURANCE</i>	pag. 11
Art. 17 - Mancato pagamento del premio - sospensione	pag. 12
Art. 18 - Ripresa del pagamento del premio - riattivazione	pag. 13
Art. 19 - Risoluzione del contratto	pag. 13
Art. 20 - Riscatto e Riduzione	pag. 13

PARTE VI - ASPETTI NORMATIVI

Art. 21 - Beneficiario	pag. 13
Art. 22 - Pagamenti dell'Impresa	pag. 14
Art. 23 - Foro competente	pag. 14
Art. 24 - Legge applicabile al contratto	pag. 14

GLOSSARIO

pag. 15

CONFLITTO DI INTERESSI

RIFERIMENTI NORMATIVI

PREMESSA

Le presenti Condizioni di Assicurazione disciplinano i contratti di Assicurazione sulla Vita in forma di Temporanea Caso Morte, (di seguito anche “**contratti**”) offerti da **Sara Vita Spa** (di seguito anche “**Impresa**”): **Sara Prenditi Cura - codice tariffa tar. 404**: Assicurazione di Rendita Vitalizia per il caso di perdita di autosufficienza nel compimento degli atti della vita quotidiana, a premio annuo costante - Long Term Care.

Le Condizioni di Assicurazione sono parte integrante del **Set Informativo**, a sua volta composto da:

- **DIP VITA**: il documento che fornisce informazioni essenziali e di sintesi del prodotto
- **DIP Aggiuntivo VITA**: il documento che fornisce informazioni integrative e complementari - diverse da quelle pubblicitarie - rispetto al DIP VITA e alle Condizioni di Assicurazione, utili a far acquisire piena conoscenza del contratto assicurativo
- **Condizioni di Assicurazione**: l'insieme delle norme che disciplinano il contratto di assicurazione
- **Modulo di proposta/polizza**: il documento che fornisce la prova dell'esistenza del contratto di assicurazione e attesta il pagamento del premio annuo costante - o rata di premio - di perfezionamento
- **Informativa Privacy**: il documento che informa sul regolamento generale sulla protezione dei dati.

I vari documenti che compongono il **Set Informativo** vengono:

- consegnati al Contraente prima della sottoscrizione del contratto
- pubblicati su www.sara.it, nella pagina dedicata al prodotto.

Nelle presenti Condizioni di Assicurazione - a corredo degli articoli e al fine di agevolarne la lettura - sono inseriti dei **box di consultazione** distinti in:

sezioni di **colore grigio**: con informazioni da tener in maggior conto e sulle quali è necessario prestare la massima attenzione,

sezioni **bordate di grigio**: con informazioni di supporto o esempi numerici volti a meglio chiarire alcuni termini e aspetti specifici del contratto.

Per ulteriori informazioni è sempre possibile rivolgersi all'Intermediario con il quale si è entrati in contatto, consultare il sito dell'Impresa www.sara.it, ovvero consultare la app **SaraConMe**.

L'Impresa comunica tempestivamente per iscritto al Contraente qualunque modifica dovesse intervenire - anche per effetto di modifiche alla normativa successive alla conclusione del contratto - con riferimento alle informazioni contenute nelle presenti Condizioni di Assicurazione.

L'Impresa si impegna ad inviare risposte ad eventuali richieste scritte del Contraente in merito al contratto entro e non oltre 20 giorni dal ricevimento delle stesse.

Per una maggior efficienza si raccomanda al Contraente l'invio delle richieste direttamente all'Intermediario con cui si intrattiene il rapporto.

PARTE I - PRESTAZIONE E CARATTERISTICHE DEL CONTRATTO

Art.1 - Obblighi dell'Impresa

Gli obblighi dell'Impresa risultano esclusivamente:

- dalle presenti Condizioni di Assicurazione
- dalla proposta/polizza
- dalle eventuali appendici rilasciate dall'Impresa.

Per tutto quanto non espressamente regolato dal contratto valgono le norme di legge applicabili.

Art.2 - Contraente, Assicurato e Beneficiario

Le figure interessate al presente contratto sono:

- **Contraente:** la persona - fisica o giuridica - che stipula il contratto e si impegna a corrispondere all'Impresa il premio annuo costante per tutta la durata del contratto
- **Assicurato:** la persona fisica sulla cui vita viene stipulato il contratto
- **Beneficiario:** la persona - fisica o giuridica - che riceve la prestazione prevista dal contratto. **Sia per la prestazione per il caso di non autosufficienza totale dell'Assicurato che per le eventuali Assicurazioni Complementari facoltative Opzione Spese Speciali e Non Autosufficienza Parziale**, il Beneficiario è sempre coincidente con l'Assicurato.

Il Contraente può coincidere con l'Assicurato e il Beneficiario.

Art.3 - Caratteristiche del contratto

Sara Prenditi Cura appartiene alla categoria dei contratti di Long Term Care - Ramo IV - e garantisce una **rendita vitalizia mensile posticipata - di seguito rendita LTC** - in caso di non autosufficienza dell'Assicurato.

È prevista la facoltà da parte del Contraente di attivare le seguenti **coperture complementari**, accessorie alla prestazione principale:

- **Assicurazione Complementare Opzione Spese Speciali**
- **Assicurazione Complementare di non Autosufficienza Parziale.**

Tali coperture complementari sono:

- **facoltative**
- incluse dal Contraente **in fase di sottoscrizione del contratto**
- escluse dal Contraente in corso di contratto.

Sia la prestazione principale che le coperture complementari sono contrattualmente garantite dall'Impresa.

Art.4 - Prestazione

Il presente contratto prevede che **in caso di riconoscimento dello stato di non autosufficienza totale dell'Assicurato** in corso di contratto, l'Impresa riconosce al Beneficiario - sempre coincidente con l'Assicurato stesso - una **prestazione**:

- corrisposta **in forma di rendita vitalizia** in misura pari a quanto indicato in proposta/polizza,
- pagabile dall'Impresa, vita natural durante, con frequenza **mensile posticipata**.

La **prestazione in caso di perdita di autosufficienza totale dell'Assicurato viene corrisposta** a seguito della riconosciuta **impossibilità dell'Assicurato stesso di svolgere in autonomia le attività elementari della vita quotidiana**.

Le **attività elementari della vita quotidiana** considerate sono:

- muoversi
- alzarsi e mettersi al letto
- vestirsi e svestirsi
- consumare cibi e bevande
- lavarsi, mantenere livelli adeguati di igiene personale (fare il bagno o la doccia)
- mantenere il controllo delle proprie funzioni fisiologiche (intestinali e urinarie).

La **prestazione di non autosufficienza totale viene riconosciuta** al Beneficiario solo dopo che l'Impresa abbia accertato e riconosciuto l'incapacità dell'Assicurato a svolgere autonomamente **4 delle 6 attività elementari della vita quotidiana** sopra elencate e che risultino valide le seguenti condizioni:

- il contratto è in regola con il pagamento dei premi annui costanti, ovvero delle rate di premio
- non risultino valide e applicabili le esclusioni e le limitazioni espressamente indicate al successivo Art.13 - **Esclusioni, limitazioni e assunzione del rischio.**

La prestazione viene erogata a decorrere dalla data di riconoscimento da parte dell'Impresa dello stato di non autosufficienza dell'Assicurato.

La data di riconoscimento dello stato di non autosufficienza dell'Assicurato, non può essere prima del 90° giorno successivo alla data di presentazione della denuncia di sinistro, corredata di tutti i documenti richiesti.

A partire dal 90° giorno successivo alla data di denuncia del sinistro, non appena riconosciuto lo stato di non autosufficienza dell'Assicurato da parte dell'Impresa, decorre la prestazione di rendita LTC e il pagamento della stessa.

Nel periodo che decorre tra la data di denuncia del sinistro e il 90° giorno successivo, l'Impresa non riconosce alcuna prestazione e il Contraente continua a corrispondere il premio o le rate di premio dovute fino al riconoscimento, da parte dell'Impresa, dello stato di non autosufficienza dell'Assicurato.

Coerentemente con le proprie esigenze di protezione, il Contraente stabilisce all'atto della sottoscrizione del contratto l'adeguato ammontare della **rendita LTC**.

La **rendita vitalizia mensile posticipata** è compresa tra un **minimo di Euro 500** e un **massimo di Euro 2.500**.

L'Impresa, sulla base dell'ammontare della rendita LTC scelta, determina il premio annuo costante che il Contraente deve corrispondere vita natural durante.

L'importo del premio annuo costante - comprensivo del caricamento percentuale di cui di seguito - viene determinato dall'Impresa in base a specifici elementi quali:

- **ipotesi demografiche:** probabilità di non autosufficienza determinata in base all'età dell'Assicurato e alla data di decorrenza del contratto
- **ipotesi finanziarie.**

In base a queste ipotesi viene determinato un tasso di premio che, moltiplicato per la rendita vitalizia mensile posticipata, determina il premio annuo costante.

Gli **eventuali sovrappremi** sono da applicare al premio annuo costante così determinato a seguito della valutazione dell'Impresa riguardo le condizioni di salute, le abitudini di vita e le attività professionali e sportive dell'Assicurato.

Le basi statistiche utilizzate per la determinazione del premio annuo costante potranno essere riviste dall'Impresa ad intervalli non inferiori a cinque anni, qualora le analisi effettuate, in conformità a dati oggettivamente verificabili desunti da statistiche nazionali o internazionali o da rilevazioni condotte su portafogli assicurativi, dimostrino un effettivo incremento dei tassi di sinistrosità tale da richiedere modifiche delle basi statistiche stesse.

Sulla base di quanto sopra esposto, l'Impresa si riserva la facoltà di rivedere il premio ogni 5 anni, per l'intera categoria di contratti emessi alle medesime condizioni.

Qualora il Contraente non intenda accettare l'aumento del premio, potrà richiedere il ricalcolo della prestazione assicurata, che si ottiene moltiplicando all'importo dell'ultima rata di rendita vitalizia mensile posticipata il rapporto tra il premio in corso ed il premio adeguato.

Esempio: come si individua il premio annuo costante fissata la rendita vitalizia mensile posticipata si ipotizzi quanto segue:

età dell'Assicurato alla decorrenza: **40 anni**

rendita vitalizia mensile posticipata scelta al momento della sottoscrizione del contratto, pari a **Euro 1.500**

di conseguenza:

- il **premio annuo costante**, che il Contraente è tenuto a pagare al fine di garantirsi una rendita vitalizia mensile posticipata di Euro 1.500, è pari a **Euro 622**

ATTENZIONE: le ipotesi sottostanti gli esempi numerici proposti - qui e nei successivi box - sono da considerarsi assolutamente indicative e soprattutto funzionali ad illustrare l'argomento trattato. Di conseguenza non impegnano in alcun modo l'Impresa.

Art.5 - Assicurazione Complementare Opzione Spese Speciali

Esclusivamente in fase di sottoscrizione del contratto, è **prevista la facoltà** del Contraente di attivare un'**Assicurazione Complementare Opzioni Spese Speciali** per la quale, in caso di perdita di autosufficienza da parte dell'Assicurato viene riconosciuta al Beneficiario - salvo i casi di **esclusione** e i periodi di **carezza** di cui all'Art.13 - una prestazione aggiuntiva in capitale in forma una tantum, il cui importo potrà essere al massimo pari a **Euro 20.000**.

La prestazione viene erogata a decorrere dalla data di riconoscimento da parte dell'Impresa dello stato di non autosufficienza dell'Assicurato.

La data di riconoscimento dello stato di non autosufficienza dell'Assicurato non può andare oltre il 90° giorno successivo alla data di presentazione della denuncia di sinistro, corredata di tutti i documenti richiesti.

Dal 90° giorno successivo alla data di denuncia del sinistro, corredata di tutta la documentazione completa, decorre l'Assicurazione Complementare Opzione Spese Speciali e il pagamento del capitale previsto per la stessa.

Art.6 - Assicurazione Complementare di Non Autosufficienza Parziale

Esclusivamente in fase di sottoscrizione del contratto, è **prevista la facoltà** del Contraente di attivare un'Assicurazione **Complementare di Non Autosufficienza Parziale** nel caso in cui **l'Assicurato non sia più in grado di svolgere autonomamente 3 (anziché 4) delle 6 attività elementari della vita quotidiana** viene riconosciuta al Beneficiario - salvo i casi di **esclusione** e i periodi di **carenza** di cui all'Art.13 - **una prestazione aggiuntiva in capitale** in forma una tantum, il cui importo è **pari a Euro 10.000.**

Anche in questo caso la prestazione viene erogata a decorrere dalla data di riconoscimento da parte dell'Impresa dello stato di non autosufficienza parziale dell'Assicurato. La prestazione viene erogata anche in caso di riconoscimento da parte dell'Impresa dello stato di non autosufficienza totale dell'Assicurato.

La data di riconoscimento dello stato di non autosufficienza parziale dell'Assicurato, non può andare oltre il 90° giorno successivo alla data di presentazione della denuncia di sinistro, corredata di tutti i documenti richiesti.

Dal 90° giorno successivo alla data di denuncia del sinistro, decorre l'Assicurazione Complementare di Non Autosufficienza Parziale e il pagamento del capitale previsto per la stessa.

Art.7 - Definizione dello stato di non autosufficienza

Si definisce in **stato di non autosufficienza totale** l'Assicurato **che non sia in grado di compiere autonomamente**, anche con l'utilizzo di speciali apparecchiature e senza la necessità di assistenza continuativa di una terza persona, in maniera permanente ed irreversibile **almeno 4 su 6 delle attività elementari della vita quotidiana** di seguito indicate:

- **muoversi:** l'Assicurato è in grado di muoversi all'interno della casa, su superfici piane eventualmente con l'aiuto di un bastone, una stampella, una sedia a rotelle, ecc...
- **alzarsi e mettersi a letto:** l'Assicurato è in grado di muoversi dal letto alla sedia e viceversa senza l'aiuto di una terza persona
- **vestirsi e svestirsi:** l'Assicurato è in grado di vestirsi e svestirsi da solo, in modo appropriato, dalla testa ai piedi, inclusa la capacità di mettersi e togliersi eventuali protesi ortopediche senza l'aiuto di un'altra persona; la capacità di allacciarsi le scarpe o infilarsi le calze non è invece considerata determinante
- **consumare cibi e bevande:** l'Assicurato è in grado di mangiare e di bere cibo preparato da terzi senza l'aiuto di un'altra persona, anche con l'uso di posate e recipienti per bere idonei. Ciò implica che egli è in grado di tagliare il cibo, bere, portare il cibo alla bocca e inghiottire
- **lavarsi:** l'Assicurato è in grado di lavarsi da solo dalla testa ai piedi in modo da mantenere un livello soddisfacente di igiene personale, spontaneamente, senza bisogno di stimoli esterni
- **mantenere il controllo delle proprie funzioni fisiologiche (intestinali e urinarie):** l'Assicurato è in grado di controllare le funzioni corporali, cioè espletare mantenendo un sufficiente livello di igiene, senza l'aiuto di una terza persona. Ciò significa che l'Assicurato è in grado di gestire i suoi bisogni in maniera autonoma; questa definizione però non comprende la continenza urinaria totale (una leggera incontinenza urinaria è comune nelle persone anziane).

Inoltre, se l'incapacità di svolgere le attività della vita quotidiana è di origine neuropsichica, essa va accertata da un medico psichiatra o neurologo tramite un punteggio inferiore a 15 risultante dal Mini Mental State test di Folstein.

Viene altresì **riconosciuto lo stato di non autosufficienza nel caso** in cui all'Assicurato sia stata diagnosticata attraverso specifici test clinici una patologia nervosa o mentale di natura organica quale il morbo **di Parkinson o il morbo di Alzheimer** tali da giustificare l'assistenza costante di una terza persona per compiere lo svolgimento di almeno 4 delle 6 attività elementari della vita quotidiana.

L'accertamento e il successivo riconoscimento dello Stato di non Autosufficienza spetta all'Impresa e viene effettuato sulla base dell'esame della documentazione prevista e riportata al successivo Art.15.

Art.8 - Limiti di età dell'Assicurato

Il contratto prevede limiti di età dell'Assicurato alla data di decorrenza del contratto.

Di seguito si illustrano tali limiti:

prestazione principale e Assicurazioni Complementari	
età minima	età massima
18 anni	75 anni

Per età è da intendersi quella assicurativa, ottenuta ipotizzando che l'Assicurato mantenga la medesima età nei 6 mesi che precedono e seguono la data del suo compleanno. Relativamente alla sola l'età minima - vista la necessità che l'Assicurato sia maggiorenne alla data di decorrenza - i 18 anni sono da intendersi come età anagrafica e non assicurativa.

Esempio: come si individua l'età assicurativa

età anagrafica		età assicurativa
45 anni, 3 mesi e 15 giorni	→	45 anni
45 anni, 6 mesi e 15 giorni	→	46 anni

PARTE II - VERSAMENTI, COSTI E MODALITÀ DI PAGAMENTO

Art.9 - Versamenti, costi e pagamenti

La **prestazione principale** e le **eventuali Assicurazioni Complementari** - descritte ai precedenti Art.4, Art.5 e Art.6 - **vengono garantite** dietro versamento da parte del Contraente del premio annuo di importo costante indicato in proposta/polizza.

Premio annuo costante della prestazione principale

Il premio annuo costante per **Sara Prenditi Cura** deve essere corrisposto vita natural durante

È prevista la possibilità di **frazionare** il premio annuo costante in rate semestrali, trimestrali e mensili.

È sempre possibile la facoltà del Contraente di richiedere all'Impresa di poter **variare il frazionamento del premio**: condizione necessaria è quella di comunicare la decisione almeno 3 mesi prima della data di ricorrenza annua del contratto.

Ciascun importo viene corrisposto:

- **anticipatamente alle scadenze pattuite**, dovuto dunque all'inizio del periodo assicurativo al quale si riferisce
- **in misura costante**
- **non oltre l'anno assicurativo (o ricorrenza semestrale, trimestrale o mensile a seconda della scelta del frazionamento) in cui avviene il riconoscimento dello Stato di non Autosufficienza** dell'Assicurato.

Il premio annuo costante è determinato in base a:

- rendita vitalizia mensile posticipata scelta dal Contraente
- età dell'Assicurato
- stato di salute, le abitudini di vita e le attività professionali e sportive svolte dall'Assicurato
- Assicurazioni Complementari, eventualmente prestate

Il Contraente corrisponde quanto dovuto alla data di perfezionamento del contratto fermo restando l'obbligo di versamento della prima annualità di premio (anche in caso di frazionamento). Diversamente il contratto si estingue e i premi annui costanti, o le rate di premio, corrisposti restano acquisiti all'Impresa.

Premio annuo costante delle prestazioni complementari

Con la medesima cadenza di pagamento del premio annuo costante della prestazione principale, relativa a **Sara Prenditi Cura**, vengono corrisposti i premi annui costanti afferenti ad ognuna delle Assicurazioni Complementari eventualmente scelte.

Nel caso di frazionamento si applicano i medesimi interessi di frazionamento previsti per la prestazione principale.

Tali premi annui costanti (o rate di premio) delle Assicurazioni Complementari si sommano al premio annuo costante (o rate di premio) della prestazione principale.

Costi da applicare al premio annuo costante della prestazione principale e delle Coperture Complementari

Ciascun premio annuo costante - o rata di premio - relativo sia alla prestazione principale che alle singole Coperture Complementari, deve intendersi al lordo:

- del **caricamento percentuale**, pari al **15%** da applicare a ciascun premio annuo costante o rata di premio
- dell'eventuale interesse di frazionamento - da applicare su ciascuna rata - pari a:
 - **1,5%** in caso di scelta semestrale
 - **2,0%** in caso di scelta trimestrale
 - **2,5%** in caso di scelta mensile

Modalità di pagamento

Ciascun premio annuo costante - o rata di premio - viene corrisposto dal Contraente all'Impresa utilizzando uno dei seguenti mezzi di pagamento, a condizione che sia intestato all'Impresa, ovvero all'Intermediario espressamente in tale qualità:

- **alla data di perfezionamento:**
 - ordine di bonifico
 - sistema di pagamento elettronico
 - altro mezzo di pagamento bancario o postale
 - assegno bancario, postale o circolare, munito della clausola di non trasferibilità
- **alle successive date di pagamento del premio annuo costante - o rata di premio:**
 - **se scelto il frazionamento trimestrale, semestrale o annuale:** a scelta una delle modalità previste alla data di perfezionamento, ovvero l'addebito diretto SEPA sul conto corrente del Contraente - SDD
 - **se scelto il frazionamento mensile:** il solo addebito diretto SEPA sul conto corrente del Contraente - SDD.

Qualora l'addebito diretto SEPA su conto corrente del Contraente - SDD - non vada a buon fine per motivi non riconducibili all'Impresa, essa comunica tale circostanza al Contraente specificando che l'importo che risulta insoluto e gli importi successivi - premio o rata di premio - devono essere corrisposti all'Intermediario con cui si intrattiene il rapporto.

Infine, a giustificazione del mancato pagamento, il Contraente non può, in alcun caso, opporre l'eventuale mancato invio di avvisi di scadenza o la riscossione di premi precedentemente avvenuta al suo domicilio.

Attraverso l'utilizzo dell'**Area Riservata internet dispositiva (Home Insurance dispositiva)** l'Impresa offre al Contraente la facoltà di effettuare il pagamento dei **premi successivi a quello di perfezionamento** direttamente nella propria **Area Riservata** ovvero utilizzando l'app **SaraConMe**.

Se il Contraente avesse scelto in precedenza, come opzione di pagamento, l'addebito diretto SEPA, è necessario che lo disattivi per poter effettuare il pagamento nella propria Area Riservata.

La scelta della modalità di versamento può variare a seconda del canale distributivo.

**Le spese relative ai mezzi di pagamento gravano sul Contraente.
Non è ammesso in alcun caso il pagamento in contanti.**

PARTE III - INIZIO, DURATA E TERMINE DEL CONTRATTO

Art.10 - Entrata in vigore e conclusione del contratto

Il contratto si intende **perfezionato e concluso** nel momento in cui avvengono entrambi gli eventi qui elencati:

- a sottoscrizione della proposta/polizza da parte del Contraente
- il pagamento del premio annuo costante, o rata di premio, alla data di perfezionamento.

Il contratto entra in vigore alle ore 24 della data di perfezionamento e conclusione dello stesso.

Qualora in proposta/polizza fosse indicata una data di decorrenza successiva al giorno di conclusione, il contratto entra in vigore dalle ore 24 della data di decorrenza indicata.

Nel caso si verifichi il decesso dell'Assicurato nel periodo che intercorre tra la data di perfezionamento e la data di decorrenza del contratto, l'Impresa restituisce al Contraente l'importo corrisposto dietro consegna del certificato di morte.

Art.11 - Durata

La durata del presente contratto - intendendosi con essa l'arco di tempo durante il quale sono in vigore le prestazioni - coincide con la vita dell'Assicurato. La suddetta durata cosiddetta a Vita Intera è valida sia per la prestazione di base (rendita vitalizia mensile posticipata) che per le Assicurazioni Complementari Opzione Spese Speciali e Non Autosufficienza Parziale.

Art.12 - Recesso dal contratto

Il Contraente può recedere dal contratto **entro 30 giorni** dalla data di conclusione dello stesso, così come definita all'Art.10, dandone comunicazione all'Impresa:

- con lettera raccomandata A/R - indirizzata a **Sara Vita Spa** - Via Po 20, 00198 Roma
- con mail indirizzata a Sara Vita tramite pec: saravita@sara.telecompost.it
- rivolgendosi direttamente all'Intermediario con cui si intrattiene il rapporto.

Indipendentemente dalla tipologia di comunicazione il Contraente deve indicare gli elementi identificativi del contratto e firmare la richiesta.

Il recesso ha l'effetto di liberare il Contraente e l'Impresa da qualsiasi obbligazione futura derivante dal contratto a decorrere dalle ore 24 del giorno di spedizione della comunicazione di recesso quale risulta dal timbro postale di invio.

Entro 30 giorni dal ricevimento della comunicazione del recesso l'Impresa rimborsa al Contraente un importo pari al versamento effettuato, al netto della quota parte riferita al periodo per il quale il contratto ha avuto effetto, relativamente al rischio corso.

PARTE IV - ESCLUSIONI, LIMITAZIONI, ASSUNZIONE RISCHIO, COMUNICAZIONI, DOCUMENTAZIONE E HOME INSURANCE

Art.13 - Esclusioni, limitazioni e assunzione del rischio

Esclusioni

Il rischio di non autosufficienza dell'Assicurato è coperto qualunque possa esserne la causa e senza limiti territoriali.

La prestazione prevista dal contratto non è accordata all'Assicurato, sempre coincidente con il Beneficiario, se la causa dello stato di non autosufficienza è preesistente al momento della sottoscrizione del contratto stesso ed è stata sottaciuta all'Impresa.

È **escluso dalle garanzie** la non autosufficienza causata da:

- **dolo o colpa grave del Contraente o del Beneficiario**
- **partecipazione attiva dell'Assicurato ad atti dolosi**
- **tentato suicidio dell'Assicurato, lesioni o malattie intenzionalmente provocate, uso di allucinogeni, uso non terapeutico di sostanze stupefacenti alcolismo acuto o cronico**
- **contaminazione radioattiva**
- **partecipazione attiva dell'Assicurato a fatti di guerra**, - salvo che non derivi da obblighi verso lo Stato Italiano - **insurrezioni, tumulti, sommosse ed atti di terrorismo**
- **incidente di volo**, se l'Assicurato viaggia a bordo di aeromobile non autorizzato al volo o con pilota non titolare di brevetto idoneo e, in ogni caso se viaggia in qualità di membro dell'equipaggio
- **omissione o falsa dichiarazione dell'Assicurato**
- **disturbi mentali di origine non organica (es: psicosi, nevrosi, sindromi ansioso depressive)**
- **disordini avvenuti in un qualsiasi Paese in cui viene dichiarato lo stato di guerra, durante il periodo di soggiorno dell'Assicurato**; in questo caso la garanzia è estesa per il periodo massimo, previsto dalle Autorità Italiane, necessario per l'evacuazione.

Per i casi sopra elencati l'Impresa corrisponde:

- **in caso di non autosufficienza causata da dolo del Contraente o del Beneficiario: nessun importo**
- **in caso di non autosufficienza non causata da dolo del Contraente o del Beneficiario: la somma dei versamenti effettuati fino alla data di decesso/non autosufficienza dell'Assicurato.**

Limitazioni - Carenza

È previsto un periodo di **carenza** di:

- **1 anno dall'entrata in vigore del contratto** nel caso di **non autosufficienza dovuta da malattia diversa da Alzheimer o similari demenze senili invalidanti di origine organica**
- **3 anni dall'entrata in vigore del contratto** nel caso di **non autosufficienza conseguente all'insorgenza della malattia di Alzheimer o similari demenze senili invalidanti di origine organica.**

L'Impresa non applica entro 1 anno dall'entrata in vigore del contratto la limitazione sopra indicata - pertanto la somma da essa dovuta è pari all'intera rendita vitalizia mensile posticipata - **qualora la non autosufficienza sia conseguenza diretta di infortunio** avvenuto dopo l'entrata in vigore del contratto, intendendo per infortunio l'evento dovuto a causa fortuita, improvvisa, violenta ed esterna che produca lesioni corporali obiettivamente constatabili, che abbiano come conseguenza la non autosufficienza.

Applicazione del periodo di carenza: valendo le condizioni di carenza sopra indicate, se la non autosufficienza dell'Assicurato avviene nel primo anno per causa diversa da infortunio e per malattia diversa da Alzheimer o similari demenze senili invalidanti di origine organica, o entro i 3 anni dall'entrata in vigore del contratto per l'insorgenza della malattia di Alzheimer o similari demenze senili invalidanti di origine organica, l'Impresa corrisponde al Beneficiario - in luogo della rendita vitalizia mensile posticipata indicata in proposta/polizza - un importo pari al premio annuo costante corrisposto/alla somma dei premi annui corrisposti, ovvero alla somma delle rate di premio in caso di frazionamento del premio, al netto dell'eventuale interesse di frazionamento.

Assunzione del rischio

L'Impresa ha sempre la necessità di acquisire le informazioni sull'Assicurato in merito alle sue:

- condizioni di salute
- abitudini di vita
- attività professionali e sportive (amatoriali e professionali) dell'Assicurato.

Tali informazioni di base sono ricavabili nel **questionario Long Term Care**, che è parte integrante della proposta/polizza.

Per il **presente contratto sia in caso di assunzione senza visita medica che con visita medica**, è sempre previsto il periodo di carenza sopra indicato.

Rimane convenuto che qualora la non autosufficienza dell'Assicurato avvenga entro il periodo di carenza e lo stesso sia al corrente col pagamento dei premi, l'Impresa corrisponde - in luogo della rendita vitalizia mensile posticipata - una somma pari al premio annuo costante corrisposto, ovvero alle rate di premio in caso di frazionamento dello stesso, al netto dell'eventuale interesse di frazionamento.

Assunzione senza visita medica

A determinate condizioni di seguito descritte, per l'emissione del contratto l'Impresa necessita della sola compilazione del questionario di cui sopra e assume il contratto senza alcun preventivo accertamento delle condizioni di salute dell'Assicurato e dunque senza richiedere allo stesso:

- la visita medica
- gli accertamenti sanitari.

Le condizioni per le quali il contratto viene emesso senza visita medica e alcun accertamento sanitario sono valide se esistono entrambe le condizioni di seguito riportate: per un importo di rendita vitalizia mensile posticipata pari o inferiore a Euro 2.000 e in caso di età dell'Assicurato inferiore o uguale a 65 anni è prevista la sola compilazione di un questionario Long Term Care.

Per età dell'Assicurato si intende l'età assicurativa.

Assunzione con visita medica e accertamenti sanitari

Diversamente è necessario il preventivo accertamento delle condizioni di salute - tramite visita medica presso il proprio medico di famiglia e accertamenti sanitari.

Le condizioni per le quali il contratto viene emesso con visita medica sono valide se esistono entrambe le condizioni di seguito riportate: **per importo di rendita vitalizia mensile posticipata superiore a Euro 2.000 e/o in caso di età dell'Assicurato superiore a 65 anni è prevista la compilazione di un questionario Long Term Care e il preventivo accertamento delle condizioni di salute tramite visita medica e accertamenti sanitari.**

Possono essere previsti:

- **sovrappremi ed esclusioni** a seguito di circostanze relative alle attività professionali e sportive (amatoriali e professionali) dell'Assicurato
- **sovrappremi** a seguito di circostanze relative alle abitudini di vita e alle condizioni di salute dell'Assicurato.

Nel caso in cui l'Impresa decida che le abitudini di vita e le attività professionali e sportive dell'Assicurato siano tali da:

- necessitare l'applicazione di sovrappremi: informa il Contraente dell'incremento dell'importo del premio e il contratto viene stipulato soltanto se il Contraente accetta tale sovrappremio
- escludere dalla garanzia: la non autosufficienza causata dalla pratica di quella determinata attività.

Art.14 - Dichiarazioni del Contraente e dell'Assicurato

L'Assicurato e il Contraente devono comunicare all'Impresa ogni cambiamento di professione e attività dell'Assicurato stesso intervenuti in corso di contratto, che ne modifichino il rischio.

Le dichiarazioni inesatte e le reticenze del Contraente o dell'Assicurato, relative alle circostanze che influiscono sulla valutazione del rischio, possono comportare la perdita del diritto alla prestazione assicurativa e la cessazione dell'Assicurazione ai sensi degli Artt.1892, 1893 e 1894 del Codice Civile.

In ogni caso anche l'inesatta indicazione dell'età dell'Assicurato comporta la rettifica della prestazione.

In caso di dichiarazioni inesatte e di reticenze che avrebbero potuto comportare da parte dell'Impresa - se fosse venuta a conoscenza delle corrette informazioni - una valutazione del rischio tale da non consentire la sottoscrizione del contratto, ovvero da consentirla a condizioni diverse, l'Impresa - venuta a conoscenza delle corrette informazioni - può adottare provvedimenti diversi a seconda che abbia o meno accertato il dolo o la colpa grave.

La tabella che segue illustra i diversi provvedimenti che l'Impresa può adottare a seguito degli accertamenti:

accertamento o meno del dolo, ovvero della colpa grave	provvedimenti che l'Impresa può adottare	
caso in cui sia stato accertato il dolo o la colpa grave	annullamento del contratto entro 3 mesi dal giorno in cui si è avuta conoscenza della inesatta dichiarazione e della reticenza	non riconoscimento di alcuna prestazione in caso di non autosufficienza
caso in cui <u>NON</u> sia stato accertato il dolo o la colpa grave	rescissione del contratto entro 3 mesi dal giorno in cui si è avuta conoscenza della inesatta dichiarazione e della reticenza	riduzione della prestazione in relazione al maggior rischio , in caso di non autosufficienza

Art.15 - Denuncia, accertamento e riconoscimento dello stato di non autosufficienza

Denuncia dello stato di non autosufficienza

Al verificarsi dell'evento assicurato, l'Assicurato o il Contraente dovranno fornire all'Impresa tutti i documenti necessari ad accertare lo stato di non autosufficienza dell'Assicurato stesso, relativamente all'avente diritto questo è sempre l'Assicurato.

La documentazione da consegnare è la seguente:

- **copia della relazione del medico curante** (medico di famiglia) **attestante lo stato di non autosufficienza** dell'Assicurato, con indicazione sulle cause della perdita di autosufficienza. Tale relazione potrà essere effettuata preferibilmente utilizzando l'apposito modulo predisposto dall'Impresa
- **copia fronte-retro di un valido documento di identità dell'Assicurato** riportante firma visibile.

La data di denuncia dello stato di non autosufficienza coincide con la data di ricezione della documentazione completa di cui sopra da parte dell'Impresa, necessaria per poter effettuare l'accertamento dello stato di non autosufficienza.

A partire da tale data decorre il periodo di accertamento dello stato di non autosufficienza da parte dell'Impresa

Accertamento dello stato di non autosufficienza

L'accertamento dello stato di non autosufficienza spetta all'Impresa.

Resta inteso che, **al fine di consentire all'Impresa l'accertamento dello stato di non autosufficienza, l'Assicurato dovrà:**

- **sottoporsi agli eventuali ulteriori accertamenti sanitari e controlli medici** (anche a domicilio) disposti dall'Impresa
- **fornire all'Impresa ogni possibile informazione necessaria alla valutazione delle condizioni di non autosufficienza o della causa dello stato di non autosufficienza stesso.**

Dalla data di denuncia dello stato di non autosufficienza, decorre **il periodo di accertamento da parte dell'Impresa**, che in ogni caso **non può essere inferiore ai 90 giorni.**

L'Impresa, ricevuta tutta la documentazione di cui sopra, si riserva comunque di richiedere all'Assicurato, o al Contraente qualora sia persona diversa dall'Assicurato, eventuale ulteriore documentazione medica che risulti necessaria all'accertamento, con conseguente sospensione del suddetto termine temporale.

Riconoscimento dello stato di non autosufficienza

Ultimati i controlli medici, l'Impresa comunica per iscritto all'Assicurato o a chi per esso il riconoscimento o meno dello stato di non autosufficienza.

Nel caso in cui il periodo di accertamento necessiti di un tempo maggiore di 90 giorni, la prima rata di rendita LTC dovuta sarà maggiorata degli interessi di mora.

Con il riconoscimento dello stato di non autosufficienza si generano i seguenti effetti:

- il diritto dell'Assicurato a percepire la rendita LTC e i rispettivi capitali delle Coperture Complementari qualora esse siano state sottoscritte
- l'estinzione dell'obbligo del Contraente di pagare il premio annuo costante della copertura di non autosufficienza e delle Coperture Complementari
- la restituzione degli eventuali premi della prestazione di non autosufficienza e delle Coperture Complementari corrisposti nel periodo compreso tra la data di denuncia dello stato di non autosufficienza e la data di riconoscimento dello stato di non autosufficienza.

Art.16 - Comunicazioni, Documentazione rilasciata dall'Impresa e HOME INSURANCE

Comunicazioni del Contraente o dell'Assicurato all'Impresa

Al fine di permettere all'Impresa di valutare pienamente l'eventualità di un aggravamento del rischio assunto, l'Assicurato o il Contraente sono tenuti a comunicare all'Impresa ogni cambiamento di professione, attività sportive che ne modifichino il rischio.

Al verificarsi dell'evento assicurato, l'Assicurato o il Contraente sono inoltre tenuti a comunicare e consegnare all'Impresa tutta la documentazione necessaria all'Impresa stessa per accertare lo stato di non autosufficienza dell'Assicurato.

Le modalità di comunicazione con l'Impresa sono:

- contatto diretto dell'Intermediario con cui si intrattiene il rapporto assicurativo
- via posta (indirizzata a Sara Vita - Via Po, 20, 00198 Roma ovvero all'Intermediario)
- via e-mail a: direzionevita.portafoglio@sara.it
- via PEC: saravita@sara.telecompost.it.

Comunicazioni dell'Impresa al Contraente

Con riferimento alle informazioni contenute nelle presenti Condizioni di Assicurazione, l'Impresa comunica tempestivamente per iscritto al Contraente qualunque variazione dovesse intervenire, anche per effetto di modifiche alla normativa successive alla conclusione del contratto.

L'impresa si impegna ad inviare risposte a eventuali richieste scritte del Contraente in merito al contratto entro e non oltre 20 giorni dal ricevimento delle stesse.

Le modalità di comunicazione dell'Impresa sono:

- **tramite e-mail all'indirizzo fornito dal Contraente stesso**
- **via posta all'indirizzo del recapito comunicato dal Contraente stesso**
- **sulla propria Area Riservata.**

Il Contraente sceglie una delle tre modalità al momento della sottoscrizione della proposta/polizza e può modificare la sua scelta in corso di contratto.

Per una maggior efficienza si raccomanda al Contraente l'invio delle richieste all'Intermediario con cui si intrattiene il rapporto.

Documentazione rilasciata dall'Impresa al Contraente

L'Impresa - per il tramite dell'Intermediario cui è assegnato il contratto - rilascia al Contraente:

- la **proposta/polizza**, consegnata - a fronte del versamento del premio annuo costante o rata di premio - al momento della sottoscrizione del contratto. In esso sono indicati, tra gli altri, il numero di polizza, la rendita LTC e la data di decorrenza del contratto
- il **questionario LTC, parte integrante della proposta/polizza**
- la **quietanza**, consegnata - a fronte del versamento di ciascun premio annuo costante o rata di premio successivo - nel solo caso in cui la modalità di pagamento prescelta dal Contraente sia diversa dall'addebito diretto SEPA - SDD sul conto corrente del Contraente. In essa è indicata, tra gli altri, la data di versamento.

Questi documenti risultano essere parte integrante del contratto.

Annualmente, **entro il 28 febbraio di ogni anno**, l'Impresa rilascia al Contraente il **Documento unico di rendicontazione** che fornisce dati e informazioni riferiti al periodo di riferimento (intervallo compreso tra le ultime due date di ricorrenza annua).

In particolare, nel Documento unico di rendicontazione vengono indicati:

- il cumulo dei versamenti effettuati nell'anno precedente
- l'ammontare della quota parte detraibile
- l'importo della rendita LTC.

Nel corso dell'erogazione della rendita vitalizia mensile posticipata, l'Impresa si riserva il diritto di chiedere periodicamente (ogni 12 mesi) l'esibizione di un documento attestante l'esistenza in vita dell'Assicurato.

Il rifiuto di esibire la documentazione suddetta comporterà la sospensione dell'erogazione della rendita vitalizia mensile posticipata.

HOME INSURANCE: Area Riservata dedicata alla consultazione e alla gestione del contratto

È possibile la gestione telematica e la consultazione del proprio contratto utilizzando l'**Area Riservata** presente nella *home page* di www.sara.it.

L'Area Riservata consente di gestire i rapporti contrattuali, permettendo di effettuare in autonomia, tra le altre, almeno le seguenti operazioni:

- pagamento del premio successivo a quello di perfezionamento
- richiesta di modifica dei propri dati personali.

L'Area Riservata permette di consultare anche le seguenti informazioni e documenti:

- coperture assicurative in essere
- condizioni contrattuali sottoscritte
- stato dei pagamenti e relative scadenze
- eventuale sospensione della garanzia ed eventuale relativa riattivazione
- nominativo/i e relativi dati anagrafici, codice fiscale e/o partita IVA italiani o esteri, recapiti, anche di posta elettronica, del Beneficiario,

oltre ad ogni altro eventuale elemento utile a fornire al Contraente un'informativa completa e personalizzata.

Infine, il Contraente può ricevere nella sua Area Riservata tutti i documenti e le comunicazioni che l'Impresa stessa è tenuta a inviare al fine di rispettare gli obblighi di informativa in corso di contratto.

I documenti e le comunicazioni sono facilmente archiviabili su supporto durevole.

Oltre alla propria Area Riservata è possibile consultare anche la app **SaraConMe**.

PARTE V - MANCATO PAGAMENTO DEL PREMIO, RIATTIVAZIONE E RISOLUZIONE DEL CONTRATTO

Art.17 - Mancato pagamento del premio - sospensione

Il mancato pagamento di un premio - annuo o rata di premio - determina la **sospensione del contratto** che:

- **inizia** trascorsi 30 giorni dalla data di scadenza pattuita del pagamento
- **termina** alla prima ricorrenza annua del mancato pagamento
- viene prevista anche per le Assicurazioni Complementari, se attive.

Nel periodo in cui il contratto è sospeso non è prevista alcuna prestazione.

Al termine del periodo di sospensione si ha la definitiva risoluzione del contratto (rescissione) e i premi versati restano definitivamente acquisiti dall'Impresa salvo quanto previsto al successivo Art.20 in caso di Riduzione della prestazione.

Art.18 - Ripresa del pagamento del premio - riattivazione

Nel periodo di sospensione del contratto, dunque nel corso dei 12 mesi di mancato pagamento del premio - annuo o rata di premio:

- **entro il termine di 6 mesi dalla scadenza del primo premio - annuo o rata di premio - non pagato:** il Contraente ha il diritto di riattivare il contratto
- **per i successivi mesi (fino alla prima ricorrenza annua del mancato pagamento del premio):** il Contraente ha la possibilità di richiedere espressamente all'Impresa di riattivare il contratto e l'Impresa ha il diritto di richiedere nuovi accertamenti sanitari e decidere circa la riattivazione del contratto tenendo conto del loro esito. Soltanto con accettazione scritta dell'Impresa il contratto può essere riattivato.

In caso di riattivazione il contratto - che nell'intervallo di tempo rimane sospeso nei suoi effetti - entra nuovamente in vigore per l'intero suo valore dalle ore 24 del giorno in cui è stato pagato l'importo dei premi arretrati - annui o rate di premio - e dei relativi interessi legali.

La riattivazione del contratto, in precedenza rescisso a seguito del mancato pagamento dei premi - effettuata nei termini sopra indicati - ripristina la prestazione assicurativa ai valori contrattuali che si sarebbero ottenuti qualora non si fosse verificata l'interruzione del pagamento dei premi.

È possibile richiedere di riattivare il contratto anche direttamente nella propria **Area Riservata** ovvero utilizzando l'app **SaraConMe**.

Art.19 - Risoluzione del contratto

Il contratto **si estingue** soltanto nei seguenti casi:

- esercizio del diritto di recesso
- interruzione del pagamento dei premi senza riattivazione nei tempi stabiliti
- decesso dell'Assicurato in corso di contratto.

Art.20 - Riscatto e riduzione

Il presente contratto non prevede riscatto.

Il contratto prevede la maturazione del **diritto alla riduzione** della prestazione di rendita vitalizia mensile posticipata dopo che siano state corrisposte **8 annualità di premio**.

In tal caso il Contraente ha la possibilità di interrompere la corresponsione dei premi successivi e la copertura assicurativa rimane in vigore con una prestazione ridotta "vita natural durante".

Il valore ridotto della rendita vitalizia mensile posticipata e dell'eventuale capitale dell'assicurazione complementare Opzione Spese Speciali sono ottenuti riproporzionando il loro valore sulla base del rapporto tra i premi pagati e i premi ipoteticamente stabiliti da corrispondere, considerando l'ipotesi estrema di un Assicurato che giunga all'età di 90 anni.

Nel caso in cui l'Assicurato abbia già compiuto 90 anni e decida di interrompere il pagamento dei premi, la prestazione ridotta coincide con la prestazione piena.

Se invece sono state corrisposte meno di 8 annualità di premio annuo costante e si interrompe la corresponsione dei premi, trascorso il periodo previsto per la riattivazione, **il contratto si risolve** e i premi fino a quel momento corrisposti vengono acquisiti dall'Impresa.

PARTE VI - ASPETTI NORMATIVI

Art.21 - Beneficiario

Prestazione di non autosufficienza

Il Beneficiario coincide sempre con l'Assicurato

Art.22 - Pagamenti dell'Impresa

Verificatosi uno degli eventi previsti dal contratto, l'Assicurato o chi per lui (Contraente) dovranno **inviare direttamente all'Impresa, o consegnare all'Intermediario** con cui il Contraente intrattiene il rapporto, una richiesta di liquidazione corredata di tutti i documenti necessari a:

- verificare l'effettiva esistenza dell'obbligo di pagamento
- individuare correttamente gli aventi diritto.

Solo a seguito del ricevimento della richiesta di liquidazione e della completezza della documentazione l'Impresa procede al pagamento.

I documenti che in particolare vengono richiesti sono:

- certificato di nascita - ovvero copia di un documento valido - dell'Assicurato se persona diversa dal Contraente: può essere consegnata al momento della sottoscrizione della proposta/polizza
- copia di un documento valido, codice fiscale e indirizzo dell'Assicurato, sempre coincidente con il Beneficiario nel caso di liquidazione per non autosufficienza
- richiesta sottoscritta dall'avente diritto nella quale devono essere indicati - per poter effettuare il bonifico - il codice IBAN e l'intestatario del conto corrente
- scheda antiriciclaggio. È possibile richiedere il modulo all'Intermediario
- copia della relazione del medico curante (medico di famiglia e/o ospedaliero) attestante lo stato di non autosufficienza dell'Assicurato con indicazione sulle cause della perdita di autosufficienza
- copia di eventuale documentazione di carattere sanitario necessaria per verificare l'esattezza e completezza delle dichiarazioni dell'Assicurato, prima della stipulazione del contratto, circa il suo stato di salute.

Le spese relative all'acquisizione della documentazione richiesta gravano sugli aventi diritto.

Verificata la sussistenza dell'obbligo di pagamento, l'Impresa mette a disposizione la somma dovuta a **partire dal 90° giorno successivo la denuncia di non autosufficienza dell'Assicurato**, previo ricevimento della documentazione completa valida ai fini dell'accertamento e del riconoscimento dello stato di non autosufficienza dell'Assicurato stesso da parte dell'Impresa.

Per data di ricevimento della richiesta/denuncia, corredata dalla documentazione, si intende la data in cui la documentazione completa arriva all'Impresa, ovvero all'Intermediario cui è assegnato il contratto.

Decorso tale termine, e a partire dal medesimo, sono dovuti gli interessi moratori, nella misura prevista dalla legge, a favore degli aventi diritto.

Ai sensi dell'articolo 2952 del Codice Civile, i diritti derivanti dal contratto **si prescrivono in 10 anni** dal giorno in cui si è verificato il fatto su cui il diritto si fonda.

Art.23 - Foro competente

Per le controversie relative al contratto il Foro competente è quello del luogo di residenza o domicilio (situato in Italia) degli aventi diritto.

Art.24 - Legge applicabile al contratto

Al contratto si applica la legge italiana. Le Parti possono tuttavia pattuire l'applicazione di una diversa legislazione e in tal caso è l'Impresa a proporre quella da applicare, sulla quale comunque prevalgono le norme imperative di diritto italiano.

GLOSSARIO

Appendice: documento che forma parte integrante del contratto e che viene emesso unitamente o in seguito a questo, per modificarne alcuni aspetti in ogni caso concordati tra l'Impresa e il Contraente

Assicurato: persona fisica sulla cui vita viene stipulato il contratto

Beneficiario: persona fisica o giuridica designata nella proposta/polizza dal Contraente e che riceve la prestazione prevista dal contratto quando si verifica l'evento assicurato. Per questo contratto il Beneficiario coincide sempre con l'Assicurato.

Capitale in caso di morte (prestazione in caso di morte): importo che l'Impresa corrisponde al Beneficiario in caso di decesso dell'Assicurato

Carenza: periodo durante il quale la garanzia del contratto non è efficace; qualora l'evento assicurato avviene in tale periodo l'Impresa non corrisponde la prestazione assicurativa

Caricamento: parte di quanto versato dal Contraente destinata a coprire i costi commerciali e amministrativi dell'Impresa

Conclusione del contratto: momento in cui - dopo aver corrisposto il premio annuo costante di perfezionamento - viene emesso il contratto

Condizioni di assicurazione: insieme delle clausole che disciplinano il contratto di assicurazione

Conflitto di interessi: insieme di tutte quelle situazioni che si verificano quando un Soggetto rilevante, al momento della prestazione di qualsiasi attività di distribuzione assicurativa, sia portatore di un interesse proprio o facente capo ad un soggetto ad esso collegato e tale interesse sia potenzialmente idoneo ad interferire con quello dei suoi clienti o tra due clienti, in modo tale da incidere negativamente sugli interessi dei Contraenti

Contraente: persona fisica o giuridica, che può coincidere o meno con l'Assicurato o il Beneficiario, che stipula il contratto di assicurazione e si impegna al versamento del premio annuo costante all'Impresa

Contratto: contratto di assicurazione sulla vita con il quale l'Impresa si impegna a riconoscere al Beneficiario la prestazione prevista dal contratto quando si verifichi un evento attinente alla vita dell'Assicurato, quali il decesso

Contratto di puro rischio: categoria di contratti di assicurazione caratterizzati da coperture finalizzate esclusivamente alla protezione da rischi attinenti alla vita dell'Assicurato

Costi (o spese): oneri a carico del Contraente gravanti sul premio versato

Decorrenza della garanzia: momento in cui la garanzia entra in vigore e il contratto ha effetto, a condizione che sia stato pagato il premio

Documento unico di rendicontazione: riepilogo annuale dei dati relativi alla situazione del contratto di assicurazione che contiene l'aggiornamento annuale delle informazioni relative al contratto

Detraibilità fiscale (del premio versato): misura del premio versato per determinate tipologie di contratti e garanzie assicurative che secondo la normativa vigente può essere portata in detrazione delle imposte sui redditi

Dichiarazioni dell'Assicurato: documento presente in proposta/polizza sulle sue abitudini di vita, condizioni di salute e attività professionali e sportive (amatoriali e professionali)

Dichiarazioni precontrattuali: informazioni fornite dal Contraente e/o dell'Assicurato prima della stipulazione del contratto di assicurazione, che consentono all'Impresa di effettuare la valutazione dei rischi e di stabilire le condizioni per la sua assicurazione. Se il Contraente o l'Assicurato forniscono dati o notizie inesatti od omettono di informare l'Impresa su aspetti rilevanti per la valutazione dei rischi, l'Impresa stessa può chiedere l'annullamento del contratto, recedere dallo stesso o modificare la prestazione/premi, a seconda che il comportamento del Contraente e/o dell'Assicurato sia stato o meno intenzionale o gravemente negligente

Durata contrattuale: periodo durante il quale il contratto è efficace

Entrata in vigore: momento in cui il contratto acquista piena efficacia

Esclusioni: rischi esclusi o limitazioni relativi alla copertura assicurativa prestata dall'Impresa, elencati in apposite clausole del contratto di assicurazione

Età assicurativa: modalità di calcolo dell'età dell'Assicurato che prevede che lo stesso mantenga la medesima età nei 6 mesi che precedono e seguono il suo compleanno

Garanzia: garanzia prevista dal contratto in base alla quale l'Impresa si impegna a pagare la prestazione ai Beneficiari

Impignorabilità e inesquestrabilità: principio secondo cui le somme dovute dall'Impresa al Beneficiario non possono essere sottoposte ad azione esecutiva o cautelare

Impresa di assicurazione: Sara Vita Spa, Società autorizzata all'esercizio dell'attività assicurativa, con la quale il Contraente stipula il contratto di assicurazione sulla vita

Interessi di frazionamento: in caso di rateazione del premio, maggiorazione applicata alle rate in cui viene suddiviso il premio per tener conto della dilazione frazionata del versamento a fronte della medesima prestazione assicurativa. Il presente prodotto prevede che gli interessi di frazionamento siano già inclusi nel premio da corrispondere

Intermediario: soggetto che esercita a titolo oneroso attività di presentazione o proposta di contratti di assicurazione svolgendo atti preparatori e/o conclusivi di tali contratti

IVASS: Istituto per la Vigilanza sulle Assicurazioni, che svolge funzioni di vigilanza nei confronti delle imprese di assicurazione sulla base delle linee di politica assicurativa determinate dal Governo

Home Insurance: Area Riservata presente sul sito dell'Impresa utile al Contraente per gestire telematicamente i propri rapporti assicurativi

Liquidazione: pagamento agli aventi diritto: Beneficiari (coincidente sempre con l'Assicurato in questa tipologia di contratto) della prestazione dovuta al verificarsi dell'evento

Perfezionamento del contratto: momento in cui avviene il pagamento del premio e la sottoscrizione del modulo di proposta/polizza

Periodo di copertura: periodo durante il quale il contratto è efficace e la garanzia operante

Premio annuo costante: importo da versare all'Impresa quale corrispettivo della prestazione prevista dal contratto

Premio complessivo o lordo: importo complessivo, eventualmente rateizzabile, da versare all'Impresa quale corrispettivo della prestazione prevista dal contratto

Premio di tariffa: somma del premio puro e dei caricamenti

Premio puro: importo che rappresenta il corrispettivo base per la garanzia assicurativa prestata dall'Impresa con il contratto di assicurazione. È la componente del premio di tariffa calcolata sulla base di determinati dati, quali ipotesi demografiche sulla probabilità di morte o di sopravvivenza dell'Assicurato, o ipotesi finanziarie come il rendimento che si può garantire in base all'andamento dei mercati finanziari

Premio rateizzato o frazionato: parte del premio complessivo risultante dalla suddivisione di questo in più rate da versare alle scadenze convenute, ad esempio, ogni semestre. Rappresenta un'agevolazione di pagamento offerta al Contraente, a fronte della quale l'Impresa applica una maggiorazione, ossia i cosiddetti interessi di frazionamento

Premorienza: morte dell'Assicurato prima della scadenza del contratto

Prescrizione: estinzione del diritto per mancato esercizio dello stesso entro i termini stabiliti dalla legge

Prestazione: somma pagabile sotto forma di capitale che l'Impresa garantisce al Beneficiario al verificarsi dell'evento assicurato

Principio di coerenza/appropriatezza: principio in base al quale l'Impresa è tenuta ad acquisire dal Contraente in fase precontrattuale ogni informazione utile a valutare la coerenza/appropriatezza del contratto offerto in relazione alle sue esigenze e alla sua propensione al rischio

Proposta/Polizza: documento o modulo sottoscritto dal Contraente con il quale viene concluso il contratto di assicurazione in base alle caratteristiche e alle condizioni in esso indicate. Tale documento fornisce la prova dell'esistenza del contratto di assicurazione e prova l'avvenuta corresponsione del premio di perfezionamento

Questionario sanitario e delle attività professionali e sportive: modulo costituito da domande sullo stato di salute e sulle abitudini di vita dell'Assicurato che l'Impresa utilizza al fine di valutare i rischi che assume con il contratto di assicurazione

Quietanza: documento che prova l'avvenuto pagamento del premio, rilasciato su carta intestata dell'Impresa in caso di pagamento presso l'Intermediario, costituito invece dall'estratto di conto corrente bancario in caso di addebito diretto SEPA

Recesso: diritto del Contraente di recedere dal contratto e farne cessare gli effetti

Riattivazione: facoltà del Contraente di riprendere, entro i termini indicati nelle Condizioni di Assicurazione, il versamento dei premi a seguito della sospensione del pagamento degli stessi. Avviene generalmente mediante il versamento del premio non pagato maggiorato degli interessi di ritardato pagamento

Ricorrenza annuale: l'anniversario della data di decorrenza del contratto di assicurazione

Rischio demografico: rischio che si verifichi un evento futuro e incerto attinente alla vita dell'Assicurato, caratteristica essenziale del contratto di assicurazione sulla vita. Infatti, è al verificarsi dell'evento attinente alla vita dell'Assicurato che si ricollega l'impegno dell'Impresa di erogare la prestazione assicurativa

Riserva matematica: importo che deve essere accantonato dall'Impresa per fare fronte agli impegni assunti contrattualmente nei confronti degli aventi diritto. La legge impone alle Imprese di assicurazione particolari obblighi relativi a tale riserva e alle attività finanziarie in cui essa viene investita

Scadenza: data in cui cessano gli effetti del contratto. Per il presente contratto non è prevista una scadenza

Set Informativo: l'insieme dei documenti predisposti e consegnati unitariamente al Contraente prima della sottoscrizione del contratto

Sinistro: verificarsi dell'evento di rischio assicurato oggetto del contratto e per il quale viene prestata la garanzia ed erogata la relativa prestazione assicurativa

Sovrappremio: maggiorazione di premio richiesta dall'Impresa per i Contratti di puro rischio nel caso in cui l'Assicurato superi determinati livelli di rischio o presenti condizioni di salute più gravi di quelle normali (sovrappremio sanitario) oppure nel caso in cui l'Assicurato svolga attività professionali o sportive particolarmente rischiose (sovrappremio professionale o sportivo)

Valuta di denominazione: valuta o moneta in cui sono espresse le prestazioni contrattuali.

CONFLITTO DI INTERESSI

Sara Vita SpA ha elaborato e attua una Politica in materia di conflitti di interesse che definisce le linee guida di indirizzo per garantire l'individuazione, la prevenzione e la gestione di eventuali conflitti di interesse nella distribuzione di prodotti assicurativi e nella realizzazione ed esecuzione dei relativi contratti di assicurazione Vita.

L'Impresa, nell'individuazione del perimetro e nella prevenzione e gestione di potenziali conflitti di interesse, ritiene rilevanti una serie di fattori, quali:

- a) l'assetto organizzativo e processi di governance
- b) le operazioni infragruppo
- c) il modello distributivo
- d) le operazioni finanziarie
- e) la realizzazione ed esecuzione dei contratti.

Con riguardo alle fattispecie di potenziali conflitti di interesse individuate, l'Impresa ha elaborato e mantiene efficaci presidi organizzativi e amministrativi per la gestione dei conflitti di interesse e si impegna comunque ad agire in modo da non recare pregiudizio agli interessi dei Contraenti.

L'Impresa cura in particolare, e tra l'altro, che siano evitate le operazioni nelle quali abbia direttamente o indirettamente un interesse in conflitto, anche derivante da rapporti di gruppo o da rapporti di affari propri o di società del gruppo che incidono negativamente sugli interessi dei Contraenti

Nel caso i presidi organizzativi e amministrativi, stabiliti dall'Impresa per evitare o gestire situazioni di conflitto d'interesse a carattere distributivo, si rivelassero insufficienti per assicurare, con ragionevole certezza, che sia evitato il rischio di nuocere agli interessi del Contraente, l'Impresa invita tutti coloro i quali siano parte attiva del processo di vendita di tali prodotti a informare chiaramente il Contraente, prima della conclusione del contratto di investimento assicurativo, della natura o della fonte di tale conflitto di interesse, in occasione dell'informativa fornita ai sensi dell'articolo 120-ter del Codice delle Assicurazioni private.

RIFERIMENTI NORMATIVI

Le **principali norme** - primarie e secondarie - destinate al settore assicurativo Vita e che riguardano il presente contratto, sono:

Codice delle Assicurazioni Private

D.Lgs 209/2005 e successive modificazioni e integrazioni: stabilisce le norme fondamentali in materia di assicurazione e va ad integrare le norme contenute nel Codice Civile.

Codice Civile

- **artt.1892, 1893 e 1894:** dichiarazioni inesatte e reticenze del Contraente e dell'Assicurato, relative alle circostanze che influiscono sulla valutazione del rischio, che possono comportare la perdita del diritto alle prestazioni assicurative e la cessazione dell'Assicurazione
- **art.1919:** l'Assicurato, qualora sia persona diversa dal Contraente, esprime il consenso alla stipula dell'Assicurazione sulla propria vita
- **art.1920:** il Beneficiario, per effetto della designazione da parte del Contraente, è titolare di un diritto proprio delle prestazioni assicurative, che, in caso di decesso dell'Assicurato, non rientrano nell'asse ereditario di quest'ultimo
- **art.1921:** ad eccezione di alcuni specifici casi, la designazione del Beneficiario da parte del Contraente è revocabile in qualsiasi momento con dichiarazione scritta all'Impresa o attraverso testamento
- **art.1923:** le somme dovute in dipendenza del presente contratto non sono pignorabili né sequestrabili
- **artt.1898 e 1926:** Contraente è tenuto a comunicare all'Impresa eventuali modifiche di professione o di attività dell'Assicurato intervenute in corso di contratto

Normativa secondaria emanata da IVASS

L'IVASS è l'istituto deputato a svolgere funzioni di vigilanza e adottare misure normative dirette agli operatori del settore assicurativo.

Tra i più recenti e importanti Regolamenti IVASS che hanno interessato il settore assicurativo Vita abbiamo:

- **Regolamento IVASS 41/18:** Regolamento recante disposizioni in materia di informativa, pubblicità e realizzazione dei prodotti assicurativi
- **Regolamento IVASS 40/18:** Regolamento recante disposizioni in materia di distribuzione assicurativa e riassicurazione.

Sara Prenditi Cura

Long Term Care - Assicurazione di rendita vitalizia posticipata in caso di perdita di autosufficienza nel compimento degli atti della vita quotidiana

Agenzia					Subage	
AGENZIA						
Proposta	Tariffa	Decorrenza	Durata	Sr		
Contraente - _ persona fisica persona giuridica (se persona giuridica i dati sotto riportati sono riferiti al legale rap. ante)						
Nota Bene: il titolare della tessera ACI deve essere il Contraente						
Socio ACI: se si indicare il numero della tessera ACI e la data di scadenza						
Cognome e Nome			Sesso	Cod. fiscale		
Data di nascita	Luogo di nascita			Prov.	Nazione	
Indirizzo di residenza n.		CAP	Località		Prov.	Nazione
Tipo di documento di riconoscimento		Numero documento		Ente di		Cittadinanza
Luogo di rilascio		Prov.	Data rilascio/rinnovo	Data scadenza	Cellulare	
Professione		Tipologia	Sottogruppo attività		ATECO cod./desc.	

Il Contraente sceglie di ricevere le comunicazioni obbligatorie successive alla stipula del contratto

- tramite e-mail all'indirizzo , che conferma con la sottoscrizione della presente proposta polizza
- su supporto cartaceo mediante posta all'indirizzo
- su Area Riservata

Tale scelta fa riferimento esclusivamente al presente contratto e per le comunicazioni successive alla presente scelta.

Eventuali aggiornamenti/variazioni del suo indirizzo e-mail dovranno essere comunicati tempestivamente a Sara Vita per il tramite dell'Agenzia o dell'Area Riservata sopra indicata, nonché scrivendo all'indirizzo assistenzaclienti@saravita.it

Assicurato						
Cognome e Nome			Sesso	Codice Fiscale		
Data di nascita	Età assicurativa	Luogo di nascita		Prov.	Nazione	
Indirizzo di residenza		CAP	Località		Prov.	Nazione
Tipo di documento di riconoscimento		Numero documento		Ente di rilascio		Cittadinanza
Luogo di rilascio		Prov.	Data rilascio/rinnovo	Data scadenza	Cellulare	e-mail
Professione		Tipologia	Sottogruppo attività		ATECO cod./desc.	

POLIZZA N. Agenzia

Sara Vita Spa

Sede legale: Via Po 20, 00198 Roma T +39 06 8475.1 F +39 06 8475223 PEC saravita@sara.telecompost.it info@sara.it
 Cap. Soc. Euro 76.000.000 (i.v.) N. Reg. Imp. Roma e CF 07103240581 REA Roma n. 556742 P. IVA 01687941003 Iscr. Albo imprese ass. n. 1.00063
 Autorizzazione all'esercizio delle assicurazioni e riassicurazioni vita, infortuni e malattia con DMICA n.16724 del 20/06/86 e provvedimento ISVAP n.594 del 18/06/97
 Società del Gruppo assicurativo Sara, Iscr. Albo gruppi ass. n. 001 Società soggetta all'attività di direzione e coordinamento del Socio Unico Sara Assicurazioni Spa
 La società è soggetta al controllo IVASS (Istituto per la Vigilanza sulle Assicurazioni)



Caratteristiche del contratto

PRESTAZIONE DI BASE

In caso di perdita di autosufficienza totale da parte dell'Assicurato, così come definita nello specifico articolo delle Condizioni di Assicurazione, verrà liquidata una **rendita mensile** pari ad **Euro** .

Tale rendita verrà liquidata a favore dell'Assicurato – Beneficiario finché sarà in vita e continuerà a trovarsi nelle condizioni di autosufficienza totale.

PRESTAZIONI COMPLEMENTARI

NON AUTOSUFFICIENZA PARZIALE

In caso di perdita di autosufficienza parziale da parte dell'Assicurato, così come definita nello specifico articolo delle Condizioni di Assicurazione, verrà liquidato, a favore dell'Assicurato-Beneficiario, un Capitale di **Euro** , a fronte della corresponsione del **Premio Annuo di Euro** .

OPZIONE SPESE SPECIALI

In caso di perdita di autosufficienza totale da parte dell'Assicurato verrà liquidato, a favore dell'Assicurato-Beneficiario, secondo le modalità indicate nelle Condizioni di Assicurazione, un capitale pari ad **Euro** , a fronte della corresponsione del **Premio Annuo** pari ad **Euro** .

Il **Premio Annuo Netto** della prestazione di base di **Euro** verrà corrisposto, unitamente al **Premio Annuo Netto** delle prestazioni complementari di **Euro** in misura costante, con frazionamento **SEMESTRALE** in rate anticipate pari ad **Euro** .

Ai sensi dell'Art. 13 comma 2 del D.Lgs. N. 47 del 18 febbraio 2000 la parte del premio annuo netto delle prestazioni di base e riferita alla copertura del rischio di non autosufficienza è pari a **Euro** .

Fanno parte integrante della polizza le Condizioni di Assicurazione riportate nel Mod. V411 Co.

Modalità di pagamento del premio - ATTENZIONE: non è previsto pagamento in contanti

Il premio viene corrisposto con una delle seguenti modalità: assegno bancario particolare unito della clausola di non trasferibilità, intestato all'Impresa, oppure intestato all'Intermediario espressamente in tale qualità; bonifico bancario, altro mezzo di pagamento bancario o postale, sistema di pagamento elettronico, che abbiano come beneficiario l'Impresa, ovvero l'Intermediario espressamente in tale qualità; addebito diretto SEPA sul conto corrente bancario del Contraente (SDD); quest'ultima modalità è obbligatoria qualora sia stato scelto il frazionamento mensile del premio.

Le spese relative a ciascuna modalità di pagamento prescelta sono a carico del Contraente.

Dichiarazioni del Contraente e dell'Assicurato

AVVERTENZA: Le dichiarazioni non veritiere, inesatte o incomplete rese dal Contraente e dall'Assicurato richieste per la conclusione del contratto possono compromettere il diritto alla prestazione assicurativa.

Prima della sottoscrizione del questionario sanitario assicurativo, l'Assicurato dichiara la veridicità e l'esattezza delle dichiarazioni riportate nel questionario; l'Assicurato può chiedere di essere sottoposto a visita medica per accertare l'effettivo stato di salute, con relativo costo a suo carico (100 euro).

Ai sensi e per gli effetti degli articoli 1892 e 1893 del Codice Civile, il Contraente e l'Assicurato dichiarano di essere consapevoli che le informazioni ed i dati forniti nella presente Proposta/Polizza, comprensive delle dichiarazioni sulle attività professionali e sportive dell'Assicurato e sul suo stato sanitario e negli eventuali questionari supplementari, costituiscono elemento essenziale per la validità ed efficacia del contratto e che l'Impresa presta il suo consenso all'assicurazione, e ne determina il premio, in base alle dichiarazioni stesse.

L'Assicurato dichiara inoltre che le sue condizioni di salute sono rimaste immutate dalla data di sottoscrizione della presente Proposta/Polizza.

Ai sensi degli articoli 56 e 58 del Regolamento IVASS n. 40 del 2018, come modificato e integrato, il Contraente dichiara di avere ricevuto prima della sottoscrizione la documentazione precontrattuale e contrattuale prevista dalle disposizioni vigenti, tra cui, in particolare, a titolo non esaustivo, i documenti informativi precontrattuali previsti dalle citate norme e inerenti a:

1. Dati essenziali degli Intermediari, le situazioni di potenziale conflitto di interesse e gli strumenti di tutela del Contraente (**allegato n. 3 al Regolamento IVASS n. 40 del 2018**);
2. Dati essenziali dell'attività distributiva effettuata dagli Intermediari in riferimento al prodotto assicurativo non-IBIP (**allegato n. 4 al Regolamento IVASS n. 40 del 2018**);
3. Elenco delle regole di condotta del distributore (**allegato n. 4-ter al Regolamento IVASS n. 40 del 2018**);
4. Documento di sintesi degli elementi della Proposta/Polizza e delle richieste ed esigenze di copertura assicurativa.

Ai sensi dell'articolo 19 del Codice Civile l'Assicurato, qualora sia persona diversa dal Contraente, esprime il consenso alla stipula dell'Assicurazione sulla propria vita.

Ai sensi dell'articolo 19 del Codice Civile, il Contraente ha l'obbligo di versare interamente la prima annualità di premio annuo costante, anche se viene scelta la modalità di pagamento del premio con frazionamento semestrale, trimestrale o mensile.

POLIZZA N. Agenzia

Sara Vita Spa

Sede legale: Via Po 20, 00198 Roma T +39 06 8475.1 F +39 06 8475223 PEC saravita@sara.telecompost.it info@sara.it
Cap. Soc. Euro 76.000.000 (i.v.) N. Reg. Imp. Roma e CF 07103240581 REA Roma n. 556742 P. IVA 01687941003 Iscr. Albo imprese ass. n. 1.00063
Autorizzazione all'esercizio delle assicurazioni e riassicurazioni vita, infortuni e malattia con DMICA n.16724 del 20/06/86 e provvedimento ISVAP n.594 del 18/06/97
Società del Gruppo assicurativo Sara, Iscr. Albo gruppi ass. n. 001 Società soggetta all'attività di direzione e coordinamento del Socio Unico Sara Assicurazioni Spa
La società è soggetta al controllo IVASS (Istituto per la Vigilanza sulle Assicurazioni)



Dichiarazioni del Contraente e dell'Assicurato (segue)

Recesso dal contratto

Il Contraente dichiara di essere stato informato che, entro 30 giorni dalla data di conclusione del contratto, egli può recedere dallo stesso, secondo quanto previsto dalle Condizioni di Assicurazione.

Si precisa a tal fine che entro 30 giorni dalla data di ricevimento della comunicazione, l'Impresa rimborsa al Contraente un importo pari al premio versato al netto delle imposte, per la componente relativa all' Assicurazione Complementare Infortuni, della parte di premio relativo al periodo per il quale il contratto ha avuto effetto.

Consenso al trattamento dei dati personali

I sottoscritti Contraente e Assicurato dichiarano di aver preso visione dell'informativa (Informativa Contraente_Assicurato_1...)

Il Contraente, ovvero l'Assicurato quando diverso dal Contraente, acconsente al trattamento dei dati sanitari necessario a dare attuazione al rapporto giuridico - la polizza - da concludere o in essere con Sara Vita, ivi compresa la comunicazione a società di assicurazione, operanti come autonomi titolari del trattamento, affinché queste possano effettuare ulteriori trattamenti in relazione al medesimo rischio assicurato. Il consenso può essere revocato contattando il Titolare o il RPD ai recapiti indicati nell'informativa.

Con le firme sotto riportate, il Contraente e l'Assicurato, se diverso dal Contraente, confermano l'autenticità dei dati e delle informazioni riportate nel presente documento.

Assicurato

Contraente

Il Contraente dichiara di aver ricevuto il Set Informativo contenente i distinti documenti: DMICA (mod. V411 DV ed. 01/23), DIP Aggiuntivo VITA (mod. V411 D ed. 05/23), Condizioni di Assicurazione, comprensive del Garante (mod. V411 CdA ed. 05/23) e il modulo di proposta/polizza in fac simile (mod. V411 PP ed.05/23).

Il Contraente dichiara di aver preso atto e accettato in ogni loro parte le condizioni e i contenuti delle condizioni di Assicurazione.

Il Contraente dichiara, inoltre, di approvare specificatamente, ai sensi degli articoli 1441 e 1442 del Codice Civile l'articolo delle Condizioni di Assicurazione statuente le esclusioni, le limitazioni e l'assunzione del rischio.

Assicurato

Contraente

Polizza emessa il _____ sulla base delle Condizioni di Assicurazione e delle dichiarazioni rilasciate dal Contraente e dall'Assicurato.

Il Direttore Generale



Spazio riservato all'Intermediario

Il sottoscritto Intermediario attesta l'autenticità delle firme apposte dall'Assicurato, dal Contraente o dal Legale rappresentante in caso di Contraente minore o incapace.

La sottoscrizione della polizza e il pagamento del Premio sono stati effettuati il _____ con registrazione in pari data sul Diario Cassa.

Nome e Cognome dell'Intermediario

Firma dell'Intermediario (*)

Firma e timbro dell'Agenzia

(*) Firma dell'Intermediario che ha ricevuto l'incarico e attesta la corretta compilazione del modulo e dell'identificazione personale del firmatario.

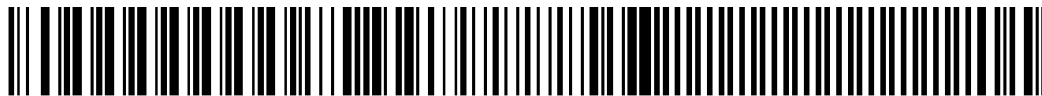

XXXXXXXXDOSSI***V000000000000000000

POLIZZA N. Agenzia

Sara Vita Spa

Sede legale: Via Po 20, 00198 Roma T +39 06 8475.1 F +39 06 8475223 PEC saravita@sara.telecompost.it info@sara.it
Cap. Soc. Euro 76.000.000 (i.v.) N. Reg. Imp. Roma e CF 07103240581 REA Roma n. 556742 P. IVA 01687941003 Iscr. Albo imprese ass. n. 1.00063
Autorizzazione all'esercizio delle assicurazioni e riassicurazioni vita, infortuni e malattia con DMICA n.16724 del 20/06/86 e provvedimento ISVAP n.594 del 18/06/97
Società del Gruppo assicurativo Sara, Iscr. Albo gruppi ass. n. 001 Società soggetta all'attività di direzione e coordinamento del Socio Unico Sara Assicurazioni Spa
La società è soggetta al controllo IVASS (Istituto per la Vigilanza sulle Assicurazioni)

sara 

Dichiarazioni dell'Assicurato parte integrante della Polizza n. XXX

Assicurato

Nome e Cognome:

Data di Nascita:

Il contratto cui la presente proposta si riferisce, viene emesso sulla base di dichiarazioni riportate di seguito, appositamente rilasciate dall'Assicurato, riguardanti sia informazioni di carattere sanitario che informazioni sulle attività professionali e sportive dell'Assicurato stesso. Le dichiarazioni non veritiere, inesatte e reticenti rese dall'Assicurato, richieste per la conclusione del contratto, possono compromettere il diritto alla prestazione. Prima della sottoscrizione del questionario, l'Assicurato deve verificare l'esattezza delle dichiarazioni riportate nello stesso. Anche nei casi non espressamente previsti dall'Impresa, l'Assicurato può chiedere di essere sottoposto a visita medica per certificare il proprio effettivo stato di salute, con relativo costo a suo carico, pari ad € 100, qualora la visita medica venga effettuata dal medico fiduciario dell'Impresa.

Professione

- 1) Indicare : Altezza : cm Peso: Kg Pressione arteriosa Min Max trattata non trattata
- 2) Beneficia di esenzione totale dal ticket sanitario in ragione di patologie croniche, invalidanti e/o rare oppure ha fatto richiesta per ottenerla ? si no
- 3) Le è stata riconosciuta un'invalidità >= 10% per la quale le spetta una pensione o sta per avviare una procedura per ottenerne il riconoscimento e quindi anche la pensione? si no
Specificare da quando, motivo, grado di invalidità (precisare se civile o militare)
- 4) Assume attualmente farmaci o è in procinto di iniziare un trattamento farmacologico? si no
Quali, per quali malattie e da quando?
- 5) Ha dovuto interrompere la sua attività lavorativa per motivi di salute per più di 3 settimane consecutive? si no
Specificare quando, durata di ciascuna interruzione e motivo
- 6) Fa o ha fatto uso di alcolici e/o superalcolici in quantità giornaliera superiore a 1 litro di vino e/o birra e/o 3 bicchierini di superalcolici? si no
Quantità giornaliera e da quando?
- 7) Fuma? si no
Quantità giornaliera e da quando?
- 8) Ha in previsione di sottoporsi, entro i prossimi 6 mesi, ad esami clinico-strumentali (esclusi check-up o esami di controllo regolari)? si no
Specificare motivo, data prevista e tipologia di accertamento
- 9) E' mai stato ricoverato o prevede un prossimo ricovero in ospedali, case di cura, sanatori o simili per interventi chirurgici o procedure invasive? si no
Se sì, mai sottoposto a emotrasfusioni o terapia a base di emoderivati? (non indicare ricoveri per: appendicectomia, tonsillectomia, tonsillectomia, emictectomia, erniectomia, varici degli arti inferiori, emorroidectomia, meniscectomia, fratture ossee semplici, deviazione del setto nasale, parto, spondillectomia post-traumatica, ernia inguinale, ernia cocele, fimosi, alluce valgo, interventi per ascessi acuti, chirurgia estetica)
Se sì, quali? Con quale risultato?
Epoca? Motivo?
- 10) Negli ultimi 5 anni si e' mai sottoposto ad esami clinici (analisi di laboratorio, visite specialistiche, TAC, RM, ecografia, altro) che abbiano emersi segni di alterazione? si no
Specificare quando, quali e con quale risultato
- 11) E' stato sottoposto a radioterapia e/o chemioterapia e/o immunoterapia e/o cobaltoterapia? si no
Specificare data, durata, motivo e risultato
- 12) Soffre o ha sofferto di malattie o disturbi (ad esclusione di: influenza, morbillo, pertosse, epatite, rinite cronica, bronchite cronica, colite spastica, dermatite, difetti della vista correggibili con lenti, glaucoma primario, esiti di fratture traumatiche non patologiche, artrosi di grado non elevato, calcoli della colecisti)? si no
Specificare natura dell'affezione, epoca di insorgenza, eventuali complicanze e disturbi
- 13) Necessita di assistenza nello svolgimento delle attività quotidiane o necessita di assistenza per alzarsi dal letto e correre, vestirsi, muoversi all'interno della casa, alimentarsi, andare in bagno, sedersi o alzarsi da una sedia, uscire a passeggio o a spesa? si no
Precisare:
- 14) Nella sua attività professionale è esposto a rischi particolari? si no
(impalcature, tetti, tralicci, scale telescopiche, gru, macchine movimento terra, linee elettriche con tensioni superiori a 380V, a bordo di navi o natanti in genere o in servizi di sicurezza pubblica o privata in cui è necessario l'utilizzo di armi, in cantieri o scavi, cunicoli, pozzi, cave, miniere, fonderie, carpenterie, altiforni, teleferiche oppure trasporto materiale infiammabile, esplosivo, tossico o corrosivo oppure guida autocarri di peso superiore a 35 quintali ecc.)
Precisare:
- 15) Pratica attività sportive che rientrano, anche per tipologia, tra quelle di seguito elencate: alpinismo (escluso camminate, trekking, arrampicate su pareti artificiali), sci d'alpinismo in solitaria o con guide, arrampicate su roccie, arrampicate su ghiaccio, scalate su ghiaccio, vela di altura, equitazione agonistica, speleologia, kayak, rafting, skeleton, salto con il trampolino, attività subacquee con profondità superiore a 10 metri, motorismo nautico o terrestre, pugilato e altre forme di boxe a livello professionale, sport estremi in genere (come ad esempio base jumping, rooftopping, paracadutismo, ecc.). si no
Precisare:
- 16) Pratica attività sportive aeree o aeronautiche in genere (es. paracadutismo, deltaplano, ultraleggero, aliante, parapendio)? si no
Precisare:

L'Assicurato dichiara che le informazioni e le risposte fornite sono vere, corrette, veritiere ed esatte e che non ha taciuto, omesso od alterato alcuna circostanza; ne assume la responsabilità anche se scritte da altri; riconosce che le informazioni e le risposte fornite sono elementi necessari alla valutazione del rischio da parte dell'Impresa e costituiscono parte integrante del contratto. L'Assicurato si obbliga a produrre all'Impresa, in propria o in comune con la stessa, la documentazione sanitaria richiesta. Deve rivolgersi a medici di gradimento dell'Impresa utilizzando la modulistica dalla stessa predisposta ed è tenuto a corrispondere integralmente gli oneri e le spese conseguenti; proscioglie dal segreto professionale e legale i medici e gli Enti che l'hanno avuto in cura o visitato o che potrebbero curarlo o visitarlo; si impegna a comunicare alle quali l'Impresa creda in ogni tempo di rivolgersi per informazioni. Acconsente inoltre che tali informazioni siano dall'Impresa stessa comunicate ad altri assicurati e ai medici fiduciari.

Data _____ Assicurato _____

Intermediario _____
(per autenticità delle firme)



**

Agenzia: Numero Polizza:

Pag. 2 di 2

Sara Vita Spa
Sede legale: Via Po 20, 00198 Roma T +39 06 8475.1 F +39 06 8475223 PEC saravita@sara.telecompost.it info@sara.it
Cap. Soc. Euro 76.000.000 (i.v.) N. Reg. Imp. Roma e CF 07103240581 REA Roma n. 556742 P. IVA 01687941003 Iscr. Albo imprese ass. n. 1.00063
Autorizzazione all'esercizio delle assicurazioni e riassicurazioni vita, infortuni e malattia con DMICA n.16724 del 20/06/86 e provvedimento ISVAP n.594 del 18/06/97
Società del Gruppo assicurativo Sara, Iscr. Albo gruppi ass. n. 001 Società soggetta all'attività di direzione e coordinamento del Socio Unico Sara Assicurazioni Spa
La società è soggetta al controllo IVASS (Istituto per la Vigilanza sulle Assicurazioni)



Informativa Sara Vita Contraente/ Assicurato Individuali

ai sensi dell'Articolo 13 del Regolamento generale sulla protezione dei dati ("GDPR")

Sara Vita S.p.A., con sede legale a Roma in Via Po n° 20, tratta i tuoi dati personali in qualità di titolare del trattamento ("Sara" o il "Titolare"). Per tutte le informazioni sul trattamento effettuato da Sara puoi contattare il Titolare o il Responsabile della protezione dei dati personali ("RPD") a questi indirizzi:

- **E-mail:** RPD@sara.it
- **Posta:** Sara Assicurazioni S.p.A. / Via Po, 20 - 00198 - Roma

*Il titolare del trattamento è il soggetto che stabilisce quali dati trattare, come trattarli e per quali finalità.



Perché e come trattiamo i tuoi dati:

Svolgere le attività necessarie per l' assunzione e la gestione della polizza	Esecuzione del contratto e di misure precontrattuali
Trattamento dati sanitari per l' assunzione e la gestione della polizza (se il contraente è anche assicurato)	Il consenso è necessario ai fini del trattamento
Svolgere le attività necessarie al rispetto della normativa nazionale e comunitaria	Adempimento di obblighi di legge
Prevenzione e individuazione di frodi assicurative	Questi trattamenti rientrano nell' interesse legittimo del Titolare
Attività necessarie alla difesa dei diritti e degli interessi di Sara	
Analisi statistico -attuariale in forma aggregata o pseudonimizzata	
Invio di comunicazioni commerciali relative a prodotti e servizi analoghi a quelli da te già acquistati (solo per il Contraente)	
Comunicare a Sara e Sara Assicurazioni S.p.a. (contitolari) i dati sui rapporti assicurativi già in corso con Sara , a scopo di loro profilazione a fini marketing (solo per il Contraente e solo se hai fornito apposito consenso)	Questo trattamento rientra nell' interesse legittimo del Titolare e di Sara e Sara Assicurazioni in quanto contitolari del trattamento
Finalità amministrative interne che implicano tra l'altro la circolazione infragruppo	Questo trattamento rientra nell' interesse legittimo delle società del Gruppo Sara Assicurazioni

Le **finalità del trattamento** indicano il motivo/ scopo per cui i dati personali sono trattati.

La **base giuridica** è il presupposto che giustifica, da un punto di vista legale, il trattamento dei dati personali.

Le basi giuridiche sono previste dall'**art. 6** del Regolamento europeo in materia di protezione dei dati personali (**GDPR**).

* Per saperne di più vai alla sezione approfondimenti (pag. 4).

Quali tipi di dati trattiamo:



- dati anagrafici e di contatto
- dati bancari
- dati di polizza
- dati relativi al sinistro
- dati relativi alla salute

Se sei il Contraente saranno trattati anche:

- dati relativi all'assicurato e al beneficiario
- dati relativi alla situazione personale, patrimoniale e finanziaria
- informazione del rilascio del tuo consenso per la profilazione a fini marketing da parte di Sara e Sara Assicurazioni S.p.A. (contitolari)

Questi dati possono essere acquisiti dal Titolare:

- da **Te** quando stipuli la polizza e quando ti avvali dei nostri servizi
- (solo per il Contraente) da **Sara e Sara Assicurazioni S.p.A.** (contitolari)

* Per saperne di più vai alla sezione approfondimenti (pag. 4).

Processi decisionali automatizzati (solo per il Contraente):



Alcuni **trattamenti connessi all'assunzione e alla gestione della polizza** (es. valutazione del rischio, calcolo del premio, valutazione di adeguatezza, valutazioni antiterrorismo e antiriciclaggio) **si basano su processi decisionali automatizzati, compresa la profilazione**, le cui logiche sono determinate prevalentemente dalla tecnica attuariale e/o dalla normativa di settore.

Il processo decisionale automatizzato avviene quando vengono prese decisioni nei tuoi confronti utilizzando mezzi elettronici senza l'intervento umano.

La profilazione avviene quando i tuoi aspetti personali vengono valutati per fare previsioni su di te.

* Per saperne di più vai alla sezione approfondimenti (pag. 5).

A chi comunichiamo i tuoi dati:



- **Dipendenti** del Titolare
- Soggetti esterni che agiscono per conto di Sara come **responsabili del trattamento**
- Soggetti esterni che agiscono in maniera autonoma come **titolari del trattamento**
- **Sara Assicurazioni S.p.A.** quale titolare del trattamento e le stesse **Sara e Sara Assicurazioni S.p.A.** nella loro qualità di contitolari del trattamento

* Per saperne di più vai alla sezione approfondimenti (pag. 5).

Dove trasferiamo i tuoi dati:



Sara di regola **non trasferisce i tuoi dati personali** in Paesi fuori dallo Spazio Economico Europeo.

In alcuni casi e solo per le finalità sopra indicate i dati possono essere trasferiti a terzi (es. fornitori cloud) stabiliti fuori dallo Spazio Economico Europeo.

* Per saperne di più vai alla sezione approfondimenti (pag. 6).

Per quanto tempo conserviamo i tuoi dati:

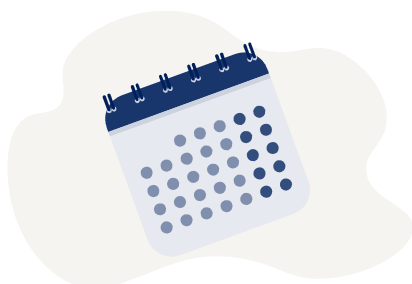

- **Dati necessari per l'esecuzione del contratto** → per tutta la durata del contratto e, dopo la cessazione, per altri 11 anni e comunque per 21 anni dall'emissione dell'ultima quietanza.
- **Dati necessari per il rilascio del preventivo** → 6 anni dal rilascio del preventivo, se successivamente non è stata stipulata la polizza
- **Dati necessari per finalità antifrode e per la difesa dei diritti/interessi di Sara** → 11 anni.
- **Dati necessari per l'adempimento di obblighi di legge** → per il tempo previsto dalla normativa e necessario per adempiere agli obblighi di legge
- **Dati necessari per finalità di analisi statistico-attuariale** → 6 anni.

In ogni caso i tuoi dati saranno trattati nel rispetto dei principi di minimizzazione e limitazione della conservazione di cui all'art. 5, par. 1, lett. c) ed e) del GDPR.

* Per saperne di più vai alla sezione approfondimenti (pag. 6).

Quali diritti puoi esercitare per proteggere i tuoi dati:



- **Accesso** → puoi chiedere conferma dell'esistenza di un trattamento dei tuoi dati personali e chiedere l'accesso alle relative informazioni.
- **Rettifica** dei dati → in caso di dati incompleti e/o imprecisi.
- **Cancellazione** dei dati (in presenza di determinate condizioni).
- **Limitazione** del trattamento → in presenza di determinate condizioni puoi chiedere che il trattamento dei tuoi dati sia limitato.
- **Portabilità** → puoi chiedere che Sara trasferisca i tuoi dati personali ad altri soggetti da te indicati.
- **Revoca** del consenso → in qualunque momento puoi revocare il consenso prestato.
- **Opposizione** → puoi opposti al trattamento dei tuoi dati personali quando questo è basato sul legittimo interesse del titolare.
- **Reclamo** → se ritieni che ci siano violazioni nel trattamento dei tuoi dati personali puoi presentare reclamo al **Garante per la protezione dei dati personali**.

Puoi contattare il Titolare o il RPD ai recapiti sopra indicati. Per presentare un reclamo puoi **contattare il Garante** con le modalità previste sul sito dell'Autorità.

* Per saperne di più vai alla sezione approfondimenti (pag. 6).

Approfondimenti

Approfondimenti

1. COME RACCOGLIAMO I TUOI DATI

I dati trattati possono essere:

- forniti a Sara direttamente da te al momento della stipulazione del contratto di polizza o, successivamente, nel corso della durata dello stesso;
- (solo se sei il Contraente) forniti da Sara Assicurazioni S.p.A., quale titolare del trattamento, o dalla stessa Sara e da Sara Assicurazioni S.p.A. congiuntamente intese come contitolari del trattamento.

2. PERCHÈ TRATTIAMO I TUOI DATI E SU QUALI BASI

Sara tratta i tuoi dati personali:

- **per finalità di assunzione e gestione della polizza assicurativa.** In particolare, si tratta di finalità connesse all'espletamento di necessarie attività precontrattuali e alla stipula della polizza assicurativa richiesta (es. valutazione del rischio assicurativo, all'occorrenza effettuata anche attraverso questionari anamnestici, visite mediche e altra documentazione medica, valutazione di adeguatezza, definizione del preventivo economico e della tariffa), all'esecuzione, alla gestione e al controllo del contratto di polizza (inclusa la gestione del customer care e di eventuali sinistri in cui sei coinvolto, riassicurazione, controlli interno). Questi trattamenti sono **necessari per l'esecuzione del contratto** di cui sei parte **o per l'esecuzione di misure precontrattuali** adottate su tua richiesta ai sensi dell'art. 6, par. 1, lett. b) GDPR. Il conferimento dei tuoi dati costituisce un obbligo contrattuale o un requisito necessario all'erogazione del servizio da te richiesto, per cui il mancato conferimento determina l'impossibilità per Sara di adempiere a quanto richiesto.
- **per l'adempimento di obblighi di legge**, inclusi gli adempimenti di natura fiscale, amministrativa e contabile connessi all'esecuzione del contratto, le verifiche di adeguatezza e le obbligazioni relative alla normativa antiriciclaggio e antiterrorismo. Questi trattamenti si fondano sulla **necessità per adempiere un obbligo legale** al quale è soggetto il titolare del trattamento ai sensi dell'art. 6, para. 1, lett. c) GDPR. Il conferimento dei tuoi dati costituisce un obbligo legale, per cui il mancato conferimento determina l'impossibilità di erogare i servizi richiesti.

Una volta raccolti i tuoi dati personali per le finalità sopra indicate, il Titolare potrà trattarli anche per altre finalità quali:

- **per prevenire, individuare o perseguire frodi.** Questo trattamento si fonda sulla necessità per il perseguimento di un **legittimo interesse** del titolare del trattamento, ai sensi dell'art. 6, para. 1, lett. f) GDPR, consistente nell'esigenza di prevenire e contrastare comportamenti illeciti, abusi o frodi;
- **per finalità difensive** in caso di comportamenti illeciti, abusi o frodi. Questo trattamento si fonda sulla necessità per il perseguimento di un **legittimo interesse** del titolare del trattamento, ai sensi dell'art. 6, para. 1, lett. f) GDPR, consistente nella esigenza di garantire una difesa tan-to in ambito giudiziale quanto nelle fasi che precedono il contenzioso;
- **per finalità di analisi statistico/attuariale.** Sara può utilizzare alcuni dati personali (esclusi i dati relativi alla salute), in forma pseudonimizzata e aggregata, relativi al rischio assicurativo, anche eventualmente incrociandoli con altri dati di natura statistica. Questi trattamenti si fondano sulla necessità per il perseguimento di un **legittimo interesse** del titolare del trattamento, ai sensi dell'art. 6, para. 1, lett. f) GDPR, consistente nell'esigenza imprenditoriale di svolgere ricerche e analisi statistico/attuariali;
- per finalità amministrative interne, sulla base del legittimo interesse di Sara (titolare), di Sara Assicurazioni S.p.a. (titolare) nonché della stessa Sara e di Sara Assicurazioni S.p.A. (contitolari), ai sensi dell'art. 6, para. 1, lett. f) GDPR, consistente nell'esigenza di gestire gli adempimenti amministrativi funzionali al perseguimento delle altre finalità di trattamento. Tale finalità implica tra l'altro anche la circolazione infragruppo alla luce del considerando 48 GDPR.

Solo se sei il Contraente i tuoi dati personali potranno essere trattati anche per le seguenti finalità:

Approfondimenti

- per l'invio di comunicazioni commerciali e/o iniziative promozionali su prodotti e servizi analoghi a quelli da te già acquistati (c.d. **soft spam**). Questo trattamento si fonda sulla necessità per il perseguimento di un **legittimo interesse** del titolare del trattamento ai sensi dell'art. 6, para. 1, lett. f) GDPR;
- per **mettere a disposizione della stessa Sara e di Sara Assicurazioni S.p.A.**, congiuntamente intese come contitolari del trattamento, **tutti i dati inerenti agli eventuali rapporti assicurativi già in corso con Sara** allo scopo di consentire alle predette società contitolari di svolgere attività di profilazione a fini marketing in modo più corretto, efficace e aderente alla tua specifica situazione. Tale trattamento potrà essere effettuato a condizione che tu abbia preventivamente rilasciato alle società contitolari il tuo consenso alla profilazione a fini marketing. La base giuridica del presente trattamento risiede nel **legittimo interesse** delle società contitolari, ai sensi dell'art. 6, para. 1, lett. f) GDPR, ad accedere anche ai dati sui rapporti assicurativi eventualmente già in essere con le società del Gruppo Sara Assicurazioni. Tale trattamento viene effettuato anche alla luce del considerando 48 GDPR, che contempla la possibilità di dare luogo ad una circolazione infragruppo a fini amministrativi interni.

N.B. In tutti i casi in cui il trattamento si fonda sul legittimo interesse, il Titolare ha effettuato un bilanciamento tra il proprio legittimo interesse e i tuoi interessi, diritti e libertà fondamentali. Se ritieni che tale bilanciamento non sia corretto e che i tuoi interessi, diritti e libertà fondamentali siano prevalenti puoi esercitare il diritto di opposizione al trattamento come meglio specificato di seguito.

I dati potranno essere, altresì, trattati per finalità di ricerche/analisi statistiche su dati aggregati o anonimi, senza dunque possibilità di identificare l'interessato.

3. PROCESSI DECISIONALI AUTOMATIZZATI (SOLO PER IL CONTRAENTE)

Alcuni trattamenti connessi alle finalità di assunzione e gestione della polizza assicurativa e di esecuzione del contratto assicurativo sono eseguiti sulla base di processi decisionali automatizzati, anche basati sulla profilazione. Ci si riferisce in particolare a:

- la valutazione del rischio con conseguente definizione del premio di polizza effettuata con logiche basate sulla tecnica attuariale;
- l'obbligo di collocare esclusivamente prodotti adeguati. Tale obbligo viene rispettato utilizzando algoritmi che verificano la coerenza delle caratteristiche del prodotto alle richieste ed esigenze del contraente;
- le valutazioni antiterrorismo che determinano il blocco delle operazioni sulla base della verifica della presenza dei soggetti su liste apposite messe a disposizione da organismi pubblici;
- le valutazioni antiriciclaggio che portano all'individuazione di operazione sospette che possono comportare il blocco dell'operazione e la segnalazione all'UIF attraverso la profilatura e l'adeguata verifica della clientela e l'analisi di indicatori di anomalia determinati in virtù di criteri riferiti al cliente (natura giuridica, tipo di attività, comportamento tenuto, area geografica) e riferiti all'operazione (tipologia, modalità, ammontare, frequenza, ragionevolezza in relazione all'attività svolta, ecc.).

Tali processi decisionali di norma non sono basati unicamente su un trattamento automatizzato. In ogni caso vengono attuate misure appropriate per la tutela dei diritti, delle libertà e dei legittimi interessi degli interessati compreso il diritto di ottenere l'intervento umano, di esprimere la propria opinione e di contestare la decisione.

4. A CHI COMUNICHIAMO I TUOI DATI

I **dipendenti di Sara Vita** sono autorizzati a trattare i dati in conformità alle istruzioni impartite, ai sensi degli artt. 29 e 32, par. 4 del GDPR e 2-quaterdecies del Codice Privacy.

I **responsabili del trattamento** agiscono sotto il controllo di Sara sulla base delle istruzioni ricevute. Svolgono attività necessarie per il raggiungimento delle finalità sopra indicate. Rientrano in questa categoria, ad esempio, agenti, fornitori di servizi amministrativi, informatici, contabili e di servizi di consulenza.

I **titolari del trattamento** agiscono in maniera autonoma secondo proprie finalità. Sara comunica i dati a questi soggetti solo sulla base di uno dei presupposti sopra indicati (esecuzione del contratto, obbligo di legge, legittimo interesse). Rientrano in questa categoria, ad esempio, autorità di controllo (es. ANIA, IVASS), pubbliche

Approfondimenti

amministrazioni, istituti di credito, istituti finanziari e/o di factoring, società di revisione, società di riassicurazione, intermediari che operano come titolari autonomi.

I dati potranno inoltre essere comunicati a **Sara Assicurazioni S.p.A. quale titolare del trattamento e alle stesse Sara e Sara Assicurazioni S.p.A. nella loro distinta veste di contitolari del trattamento** per finalità amministrativo-contabili, sulla base del legittimo interesse delle stesse società ai sensi dell'art. 6, para. 1, lett. f) GDPR nonché alla luce del considerando 48 GDPR.

5. DOVE TRASFERIAMO I TUOI DATI

Sara di norma non trasferisce i tuoi dati al di fuori dell'Unione Europea. In alcune determinate circostanze connesse alle finalità sopra indicate, alcuni dei tuoi dati possono essere trasferiti -direttamente o indirettamente- presso paesi terzi. In questo caso Sara assicura che il destinatario, che opera in qualità di Responsabile del trattamento, rispetti le disposizioni di cui al GDPR ivi comprese le norme specificatamente dettate per il trasferimento dei dati personali verso paesi terzi. In particolare, Sara garantisce che i trasferimenti avvengano sulla base di una decisione di adeguatezza, della sottoscrizione da parte del Responsabile di clausole contrattuali tipo di protezione dei dati approvate dalla Commissione Europea o delle norme vincolanti d'impresa.

L'effettivo trasferimento dei dati personali verso paesi terzi e le connesse maggiori informazioni possono essere richieste contattando il Titolare o il RPD ai recapiti precedentemente indicati.

6. PER QUANTO TEMPO CONSERVIAMO I TUOI DATI

In ogni caso i tuoi dati saranno trattati nel rispetto dei principi di minimizzazione e limitazione della conservazione di cui all'art. 5, par. 1, lett. c) ed e) del GDPR.

I dati necessari per l'esecuzione del contratto di polizza saranno conservati per **tutta la durata del contratto**. Successivamente alla cessazione del contratto tali dati saranno conservati per un **ulteriore periodo di 11 anni e comunque per 21 anni dall'emissione dell'ultima quietanza** al fine di consentire a Sara l'adempimento di obblighi di legge connessi all'esecuzione del contratto e la difesa dei propri diritti. In caso di mancato perfezionamento del contratto, i dati raccolti per finalità connesse alla valutazione del rischio e alla definizione del preventivo economico potranno essere conservati per un periodo di 6 anni per finalità connesse all'adempimento di obblighi di legge e per consentire a Sara la difesa dei propri diritti.

7. QUALI DIRITTI PUOI ESERCITARE PER PROTEGGERE I TUOI DATI

- Con il **diritto di accesso** puoi chiedere informazioni su: finalità del trattamento, categorie di dati trattati, categorie di destinatari, periodo di conservazione dei dati, diritti che puoi esercitare, esistenza di un processo decisionale automatizzato.
- Puoi richiedere la **cancellazione** dei dati quando: ti sei opposto al trattamento e non sussiste un legittimo interesse prevalente del Titolare; i dati sono stati trattati illecitamente; c'è un obbligo legale di cancellazione.
- Puoi richiedere la **limitazione** del trattamento quando: contesti l'esattezza dei tuoi dati (per il periodo necessario a verificare l'esattezza dei dati); il trattamento è illecito e non vuoi la cancellazione dei dati; i dati sono necessari per permetterti di agire o difenderti in giudizio; ti sei opposto al trattamento (in attesa della verifica della prevalenza dei motivi legittimi del Titolare).
- Per tutti i trattamenti fondati sul tuo consenso, puoi in qualunque momento revocare il consenso prestato. In caso di revoca del consenso, i trattamenti effettuati fino alla revoca restano legittimi, ma Sara non potrà trattare ulteriormente i tuoi dati e non potrà fornirti i servizi per i quali è richiesto il consenso.
- Per tutti i trattamenti fondati sul legittimo interesse di Sara, potrai esercitare il **diritto di opposizione al trattamento**. In questo caso Sara non potrà trattare ulteriormente i tuoi dati personali salvo che dimostri la prevalenza dei propri interessi o che il trattamento sia necessario per l'accertamento, l'esercizio o la difesa di un proprio diritto in sede giudiziaria. Inoltre, solo se sei il Contraente, hai il diritto di opposti in ogni momento e senza alcuna giustificazione all'invio di comunicazioni di marketing diretto attraverso strumenti automatizzati (sms,

Approfondimenti

mms, e-mail, notifiche push, fax, WhatsApp) e non automatizzati (posta cartacea, telefono con operatore). Con riguardo al marketing diretto, resta salva la possibilità di esercitare tale diritto anche in parte, ossia, in tal caso, opponendoti, ad esempio, al solo invio di comunicazioni promozionali effettuato tramite strumenti automatizzati.

