

SET INFORMATIVO

Saradoppiovalore

- **Contratto di Assicurazione Temporanea Caso Morte a capitale e premio annuo costanti, con bonus a scadenza**
- **Contratto di Assicurazione Temporanea Caso Morte a capitale decrescente e premio annuo costante, con bonus a scadenza**

Il presente documento è composto da:

- DIP VITA
- DIP Aggiuntivo VITA
- Condizioni di Assicurazione, comprensive di Glossario
- Modulo di proposta/polizza
- Informativa Privacy

Il Contraente deve ricevere dall'Impresa il presente **Set Informativo** prima della sottoscrizione del contratto

ultimo aggiornamento dei dati: **15/05/23**

pagina bianca

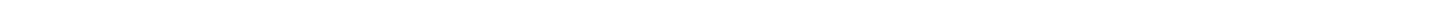

Assicurazione Temporanea Caso Morte

Documento informativo precontrattuale per i prodotti assicurativi vita
diversi dai prodotti di investimento assicurativi
(DIP VITA)

Impresa: Sara Vita Spa



Prodotto: Saradoppiovalore (tariffe 230 e 238)

Data di aggiornamento del DIP VITA 19/05/2022
ultimo disponibile

Le informazioni precontrattuali e contrattuali complete relative al prodotto sono fornite in altri documenti.

CHE TIPO DI ASSICURAZIONE È?

- **Saradoppiovalore a capitale e premio annuo costanti, con bonus a scadenza - tar. 230** (di seguito **Saradoppiovalore 230**)
- **Saradoppiovalore a capitale decrescente e premio annuo costante, con bonus a scadenza - tar. 238** (di seguito **Saradoppiovalore 238**)

entrambe appartengono alla categoria delle Assicurazioni Temporanee Caso Morte



QUALI SONO LE PRESTAZIONI?

Il contratto garantisce una **copertura assicurativa in caso di decesso** dell'Assicurato prima della scadenza contrattuale.

È, inoltre, prevista la corresponsione di un **bonus a scadenza** nel caso in cui il contratto arrivi a scadenza.

Di seguito sono indicate le due prestazioni:

- **prestazione in caso di decesso dell'Assicurato prima della scadenza del contratto:**
 - relativamente a **Saradoppiovalore 230**: pari al **capitale assicurato** indicato nella proposta/polizza
 - relativamente a **Saradoppiovalore 238**: determinata in funzione del **capitale assicurato iniziale** indicato nella proposta/polizza.
Per questa tariffa il capitale assicurato iniziale viene ridotto ogni anno di una quota pari a $1/n$, dove "n" è la durata del contratto. Di conseguenza il valore del capitale assicurato riconosciuto ai Beneficiari dipende anche dall'anno in cui cade l'evento assicurato (decesso dell'Assicurato)
- **prestazione in caso di vita dell'Assicurato alla scadenza del contratto:** un importo - definito bonus a scadenza - e valido per entrambe le tariffe, pari ad una percentuale dei premi netti versati.
Tale percentuale varia in relazione alla durata del contratto, da un minimo dell'85% ad un massimo del 100% dei premi netti versati



CHE COSA NON È ASSICURATO?

Dalla garanzia è escluso il decesso causati da alcune specifiche situazioni, condotte dolose, attività pericolose e uso di sostanze non appropriate da parte dell'Assicurato



CI SONO LIMITI ALLA COPERTURA?

A specifiche condizioni è previsto un periodo di limitazione e sospensione della garanzia in caso di decesso dell'Assicurato.

Tale periodo - definito carenza - è previsto nei primi 6 mesi dall'entrata in vigore del contratto al termine del quale la garanzia diventa pienamente operante.

Tali limitazioni non operano nel caso in cui l'Assicurato decida di sottoporsi a visita medica da parte di un medico fiduciario dell'Impresa, ovvero del proprio medico di famiglia



DOVE VALE LA COPERTURA?

La garanzia di **Saradoppiovalore** è valida senza limiti territoriali, salvo per quei Paesi in cui sia stato dichiarato lo stato di guerra (in questi casi la garanzia è estesa per il periodo massimo - previsto dalle Autorità italiane - necessario per l'evacuazione)



CHE OBBLIGHI HO?

Il Contraente e/o l'Assicurato sono tenuti a comunicare all'Impresa ogni cambiamento di professione e/o attività sportive dell'Assicurato stesso, intervenute in corso di contratto, che ne modifichino il profilo di rischio.

La documentazione che gli aventi diritto - Contraente, Beneficiari designati, eventuale referente terzo e vincolatario (se il contratto presenta un vincolo) - devono presentare all'Impresa è riferita a:

- prestazione in caso di decesso dell'Assicurato (Beneficiari, referente terzo, vincolatario)
- prestazione in caso di vita dell'Assicurato a scadenza (Beneficiari, vincolatario)
- recesso (Contraente, vincolatario).

Per la documentazione è necessario rivolgersi all'Intermediario con cui si intrattiene il rapporto.

In ogni caso l'Impresa si riserva di richiedere eventuale ulteriore documentazione ritenuta necessaria ai fini della liquidazione



QUANTO E COME DEVO PAGARE?

Il **premio annuo costante** viene determinato sia in base agli obiettivi del Contraente in termini di prestazione (capitale assicurato) che in relazione ai seguenti elementi:

- la durata prescelta del contratto
- l'età assicurativa dell'Assicurato
- il suo stato di salute, le sue abitudini di vita e le sue attività professionali e sportive.

I premi annui sono di importo costante e dovuti in modo anticipato comunque non oltre il decesso dell'Assicurato.

La durata del pagamento dei premi coincide con la durata del contratto.

È prevista la possibilità per il Contraente di frazionare il premio annuo costante in rate semestrali, trimestrali o mensili, con l'applicazione, su ciascuna rata, di un interesse di frazionamento pari, rispettivamente, all'1,5%, al 2% e al 2,5%.

Le modalità di pagamento sono:

- **alla data di perfezionamento del contratto:** assegno bancario, postale o circolare, munito della clausola di non trasferibilità, ordine di bonifico, altro mezzo di pagamento bancario o postale, sistema di pagamento elettronico
- **alle successive date di pagamento:**
 - nel caso di frazionamento mensile: addebito diretto SEPA sul conto corrente del Contraente - SDD
 - nel caso di frazionamento semestrale o trimestrale: una delle modalità previste alla data di perfezionamento, ovvero addebito diretto SEPA sul conto corrente del Contraente - SDD.

La scelta della modalità di versamento può variare a seconda del canale distributivo.

Il pagamento dei **premi successivi a quelli di perfezionamento** può essere effettuato all'interno della propria **Area Riservata**, ovvero utilizzando l'app **SaraConMe**.

Le spese relative ai mezzi di pagamento gravano sul Contraente.

Non è ammesso in alcun caso il pagamento dei premi in contanti



QUANDO COMINCIA LA COPERTURA E QUANDO FINISCE?

La **durata del contratto** deve essere scelta dal Contraente tra le seguenti: 10, 15, 20, 25 e 30 anni.

Il contratto si intende perfezionato e concluso nel momento in cui avvengono entrambi i seguenti eventi:

- il pagamento del premio annuo costante, o rata di premio, di perfezionamento
- la sottoscrizione della proposta/polizza da parte del Contraente.

Il contratto entra in vigore alle ore 24 della data di conclusione dello stesso



COME POSSO REVOCARE LA PROPOSTA, RECEDERE O RISOLVERE IL CONTRATTO?

Il presente contratto non prevede la possibilità di revoca.

In ogni caso il Contraente può recedere dal contratto entro 30 giorni dal momento in cui ha avuto conferma che il contratto è concluso.

Il recesso libera entrambe le Parti da qualsiasi obbligazione futura derivante dal contratto.

Il mancato pagamento anche di un solo premio annuo costante, o rata di premio, determina, trascorsi 30 giorni dalla scadenza del premio stesso, la risoluzione del contratto con conseguente acquisizione definitiva dei premi già versati all'Impresa



SONO PREVISTI RISCATTI E RIDUZIONI?

Sì **NO**

Il presente contratto non prevede né riscatto né riduzione.

Il Contraente ha facoltà di chiedere di **riattivare il contratto** entro il termine di 12 mesi dalla scadenza del primo premio annuo costante, o rata di premio, non corrisposto dietro versamento di tutti gli importi arretrati maggiorati degli interessi legali.

Per i primi 6 mesi la riattivazione avviene soltanto dietro domanda del Contraente, mentre per i successivi 6 mesi l'Impresa, per poter accettare la domanda del Contraente, può richiedere nuovi accertamenti sanitari.

È possibile gestire tali operazioni anche direttamente nella propria **Area Riservata**.

Oltre che nell'Area Riservata, è possibile gestire queste operazioni utilizzando la app **SaraConMe**

Assicurazione Temporanea Caso Morte

Documento informativo precontrattuale per i prodotti assicurativi vita
diversi dai prodotti di investimento assicurativi
(DIP Aggiuntivo VITA)

Impresa: Sara Vita Spa



Prodotto: Saradoppiovalore (tariffe 230 e 238)

Data di aggiornamento del DIP Aggiuntivo VITA 15/05/2023
ultimo disponibile

Il presente documento contiene informazioni aggiuntive e complementari rispetto a quelle presenti nel Documento informativo precontrattuale per i prodotti assicurativi Vita diversi dai prodotti di investimento assicurativi (DIP VITA) per aiutare il potenziale Contraente a capire più nel dettaglio le caratteristiche del prodotto, gli obblighi contrattuali e la situazione patrimoniale dell'Impresa.

Il Contraente deve prendere visione delle Condizioni di Assicurazione prima della sottoscrizione del contratto

Sara Vita Spa, sede legale e direzione generale: Via Po 20 - 00198 Roma; tel. 06.84.751- sito internet: www.sara.it - e-mail: saravita@sara.it, info@sara.it e PEC: saravita@sara.telecompost.it.

Sara Vita Spa, di seguito Impresa, fa parte del Gruppo Sara - iscritto all'Albo dei Gruppi assicurativi al numero 001 - ed è soggetta all'attività di direzione e coordinamento del Socio Unico Sara Assicurazioni Spa - Assicuratrice Ufficiale dell'Automobile Club d'Italia.

L'Impresa è autorizzata all'esercizio delle assicurazioni e riassicurazioni vita con DMICA n.16724 del 20/06/86 e risulta iscritta all'Albo delle imprese assicurative al numero 1.00063

Con riferimento all'ultimo bilancio d'esercizio redatto ai sensi dei principi contabili vigenti, l'ammontare del **patrimonio netto** è pari a 133,74 milioni di euro, di cui:

- capitale sociale: 76 milioni di euro
- totale delle riserve patrimoniali: 57,74 milioni di euro.

Si rinvia alla **relazione sulla solvibilità e sulla condizione finanziaria dell'Impresa (SFCR)** disponibile sul sito internet www.sara.it.

Il requisito patrimoniale di solvibilità è pari a 74,75 milioni di euro, il requisito patrimoniale minimo di solvency è pari a 18,69 milioni di euro, l'importo dei fondi propri ammissibili alla loro copertura è pari a 165,47 milioni di euro e il valore dell'indice di solvibilità (solvency ratio) dell'Impresa è pari a 2,21.

Al contratto si applica la legge italiana



QUALI SONO LE PRESTAZIONI?

Le prestazioni previste sono la **prestazione in caso di decesso dell'Assicurato prima della scadenza** e la **prestazione in caso di vita dell'Assicurato a scadenza**.

Distintamente per i due prodotti:

- **Saradoppiovalore 230:**
 - prestazione in caso di decesso dell'Assicurato prima della scadenza:** un importo pari al capitale assicurato indicato in proposta/polizza, che non può risultare inferiore ad **Euro 50.000** e senza alcun limite superiore
 - prestazione in caso di vita dell'Assicurato a scadenza:** un bonus a scadenza, di importo variabile in relazione alla durata contrattuale, pari ad una percentuale che va da un minimo dell'85% ad un massimo del 100% dei premi netti versati (al netto di eventuali interessi di frazionamento e sovrappremi)
- **Saradoppiovalore 238:**
 - prestazione in caso di decesso dell'Assicurato prima della scadenza:** un importo pari al capitale assicurato iniziale indicato in proposta/polizza, diminuito di tante volte una quota costante del capitale stesso per quanti sono gli anni interamente trascorsi dalla data di decorrenza alla data del decesso dell'Assicurato. Tale quota costante è pari a 1/n, con n pari alla durata del contratto.

Il capitale assicurato iniziale non può risultare inferiore ad **Euro 50.000**, senza alcun limite superiore.

- b. **prestazione in caso di vita dell'Assicurato a scadenza:** un bonus a scadenza, di importo variabile in relazione alla durata contrattuale, pari ad una percentuale che va da un minimo dell'85% ad un massimo del 100% dei premi netti versati.

Per entrambe le tariffe le prestazioni vengono riconosciute a condizione che, al verificarsi dell'evento, il contratto risulti essere **in regola con il pagamento dei premi**



CHE COSA NON È ASSICURATO?

Rischi esclusi

È escluso dalla garanzia il decesso causato da:

- **dolo del Contraente o del Beneficiario**
- **partecipazione attiva dell'Assicurato a delitti dolosi**
- **partecipazione attiva dell'Assicurato a fatti di guerra**, salvo che non derivi da obblighi verso lo Stato Italiano
- **incidente di volo**, se l'Assicurato viaggia a bordo di aeromobile non autorizzato al volo o con pilota non titolare di brevetto idoneo e, in ogni caso se viaggia in qualità di membro dell'equipaggio
- **suicidio**, se avviene nei primi 2 anni dall'entrata in vigore del contratto
- **uso non terapeutico di stupefacenti, allucinogeni e simili** qualora il decesso dell'Assicurato sia conseguenza diretta del suo comportamento
- **decesso, se avviene in un qualsiasi Paese in cui viene dichiarato lo stato di guerra, durante il periodo di soggiorno dell'Assicurato**; in questo caso la garanzia è estesa per il periodo massimo, previsto dalle Autorità Italiane, necessario per l'evacuazione



CI SONO LIMITI ALLA COPERTURA?

A specifiche condizioni è previsto un periodo di limitazione della copertura del rischio - definito carenza - e viene individuato in 6 mesi dall'entrata in vigore del contratto.

Di conseguenza la prestazione è pienamente operante a partire dal 6° mese successivo a tale data.

In caso di decesso entro questo periodo - al netto di alcune specifiche cause - in luogo del capitale assicurato viene corrisposto ai Beneficiari designati un importo pari alla somma del premio annuo costante corrisposto, ovvero alle rate di premio in caso di frazionamento dello stesso al netto dell'interesse di frazionamento.

Tali limitazioni non operano nel caso in cui l'Assicurato decida di sottoporsi a visita medica da parte di un medico fiduciario dell'Impresa ovvero del proprio medico di famiglia



CHE OBBLIGHI HO? QUALI OBBLIGHI HA L'IMPRESA?

Che cosa fare in caso di evento?

Denuncia: distintamente per le ipotesi di richiesta di liquidazione, la documentazione che gli aventi diritto - Contraente, Beneficiari designati, referente terzo e vincolatario (se il contratto presenta un vincolo) - devono presentare all'Impresa è riferita a:

- prestazione in caso di decesso dell'Assicurato (Beneficiari, referente terzo, vincolatario)
- prestazione in caso di vita dell'Assicurato (Beneficiari, vincolatario)
- recesso (Contraente, vincolatario).

Relativamente alla modalità di richiesta di liquidazione, gli aventi diritto possono:



- recarsi dall'Intermediario, presso cui è collocato il contratto, ed effettuare la richiesta
- inviare la richiesta di liquidazione, corredata dal codice IBAN su cui effettuare il bonifico, direttamente a Sara Vita Spa Via Po 20, 00198 Roma.



In entrambi i casi gli aventi diritto devono allegare alla richiesta tutta la **documentazione** necessaria all'Impresa per poter effettuare la liquidazione.

In ogni caso l'Impresa si riserva di richiedere eventuale ulteriore documentazione ritenuta necessaria ai fini della liquidazione

Prescrizione: i diritti derivanti dal contratto si prescrivono in 10 anni dal giorno in cui si è verificato il fatto su cui il diritto si fonda (Art.2952 del Codice Civile).

Trascorso tale periodo, in caso di omessa richiesta di liquidazione, l'Impresa è obbligata a versare la prestazione in un apposito Fondo di cui all'Art.1, comma 343 della Legge n.266/2005 e successive modifiche e integrazioni.

	<p>Erogazione della prestazione: l'Impresa, una volta accertata l'effettiva esistenza dell'obbligo di pagamento e individuati con esattezza gli aventi diritto, mette a disposizione la somma dovuta entro 30 giorni dal ricevimento della richiesta e della documentazione completa.</p> <p>Decorso tale termine e a partire dal medesimo, sono dovuti gli interessi moratori a favore degli aventi diritto</p>
Dichiarazioni inesatte e reticenti	<p>Le dichiarazioni inesatte e le reticenze del Contraente o dell'Assicurato relative alle circostanze che influiscono sulla valutazione del rischio possono comportare la perdita del diritto alla prestazione assicurativa e la cessazione del contratto.</p> <p>Infatti, in caso di dichiarazioni inesatte e di reticenze che avrebbero potuto comportare da parte dell'Impresa - se fosse venuta a conoscenza delle corrette informazioni - una valutazione del rischio tale da non consentire la sottoscrizione del contratto, ovvero da consentirla a condizioni diverse, l'Impresa - venuta a conoscenza delle corrette informazioni - può adottare provvedimenti diversi a seconda che abbia o meno accertato il dolo o la colpa grave</p>
 QUANDO E COME DEVO PAGARE?	
Premio	<p>Il contratto prevede il pagamento di premi annui costanti da corrispondere per tutta la durata del contratto.</p> <p>I premi annui costanti non possono essere in alcun modo variati nel corso della durata contrattuale.</p> <p>Le modalità di pagamento sono quelle previste nel quadro della normativa vigente. Il Contraente corrisponde all'Impresa ciascun versamento con le modalità di seguito indicate:</p> <ul style="list-style-type: none"> ● alla data di perfezionamento del contratto con uno dei seguenti mezzi di pagamento - a condizione che sia intestato all'Impresa, ovvero all'Intermediario espressamente in tale qualità: <ul style="list-style-type: none"> ● assegno bancario, postale o circolare, non trasferibile ● ordine di bonifico ● altro mezzo di pagamento bancario o postale ● sistema di pagamento elettronico ● alle successive date di pagamento del premio annuo costante in rate di premio mensile: addebito diretto SEPA sul conto corrente del Contraente - SDD ● alle successive date di pagamento del premio annuo costante o della rata di premio semestrale o trimestrale: una delle modalità previste alla data di perfezionamento, ovvero addebito diretto SEPA sul conto corrente del Contraente - SDD. <p>È possibile effettuare il pagamento dei premi successivi a quelli di perfezionamento anche all'interno della propria Area Riservata, ovvero utilizzando l'app SaraConMe. Nel caso, è necessario disattivare l'opzione addebito diretto SEPA, prima di poter effettuare il pagamento nell'Area Riservata o in SaraConMe.</p> <p>La scelta della modalità di versamento può variare a seconda del canale distributivo. Le spese relative ai mezzi di pagamento gravano sul Contraente.</p> <p>Non è ammesso in alcun caso il pagamento dei premi in contanti.</p> <p>È prevista la possibilità per il Contraente di frazionare il premio annuo costante in rate semestrali, trimestrali o mensili, con l'applicazione, su ciascuna rata, di un interesse di frazionamento pari, rispettivamente, all'1,5%, al 2% e al 2,5%</p>
Rimborso	<p>Il Contraente ha diritto al rimborso del versamento nel solo caso di recesso del contratto, nei termini e con le modalità illustrate al successivo punto "Recesso"</p>
Sconti	<p>Vengono previste delle condizioni di maggior favore - sconti sui costi - in caso di specifiche convenzioni stipulate dall'Impresa</p>
 QUANDO COMINCIA LA COPERTURA E QUANDO FINISCE?	
Durata	<p>Per durata del contratto si intende il periodo che intercorre tra la data di decorrenza e la data di scadenza del contratto.</p> <p>Per il presente contratto il Contraente sceglie la durata del contratto, al momento della</p>

	sottoscrizione della proposta/polizza, anche compatibilmente con l'età dell'Assicurato. Le durate previste sono 10 anni, 15 anni, 20 anni, 25 anni o 30 anni
Sospensione	Il contratto viene risolto al momento della sospensione del pagamento dei premi
 COME POSSO REVOCARE LA PROPOSTA, RECEDERE O RISOLVERE IL CONTRATTO?	
Revoca	Il contratto non prevede la possibilità di revoca
Recesso	<p>Il Contraente può recedere dal contratto entro 30 giorni dal momento in cui ha avuto conferma che il contratto è concluso.</p> <p>Il recesso deve essere esercitato mediante invio di una lettera raccomandata A.R. indirizzata a Sara Vita Spa Via Po 20, 00198 Roma.</p> <p>A decorrere dalle ore 24 del giorno di spedizione della comunicazione - quale risulta dal timbro postale di invio - il recesso libera entrambe le Parti da qualsiasi obbligazione futura derivante dal contratto.</p> <p>Entro 30 giorni dal ricevimento della comunicazione l'Impresa rimborsa al Contraente un importo pari al versamento effettuato al netto della quota parte del versamento relativa al periodo per il quale il contratto ha avuto effetto, relativamente al rischio corso</p>
Risoluzione	<p>Il Contraente ha la facoltà di risolvere il contratto sospendendo il pagamento dei premi. Ad eccezione della prima annualità il Contraente può sospendere il versamento dei premi e ciò determina la sospensione della garanzia prevista dal contratto.</p> <p>Trascorsi 30 giorni dalla scadenza del primo premio - annuo o rata di premio - non pagato, la garanzia viene sospesa e il contratto si estingue automaticamente con l'acquisizione da parte dell'Impresa di tutti i premi versati (rescissione).</p> <p>È possibile gestire tale operazione anche direttamente nella propria Area Riservata. È, inoltre, possibile consultare anche la app SaraConMe</p>
 SONO PREVISTI RISCATTI O RIDUZIONI? riscatto: Sì <input type="checkbox"/> NO <input checked="" type="checkbox"/>	
Valori di riscatto e riduzione	<p><u>Il presente contratto non prevede né il diritto di riscatto né quello di riduzione della prestazione.</u></p> <p><u>Il Contraente ha in ogni caso la facoltà di chiedere di riattivare il contratto entro il termine di 6 mesi dalla scadenza del primo premio - annuo o rata di premio - non corrisposto, dietro versamento di tutti gli importi arretrati maggiorati degli interessi legali.</u></p> <p>È possibile riattivare il contratto entro un anno dalla scadenza del primo premio - annuo o rata di premio - non corrisposto, nel solo caso in cui, dopo espressa richiesta del Contraente, l'Impresa accetti la ripresa del pagamento dei premi.</p> <p>È possibile gestire l'operazione di richiesta di riattivazione anche utilizzando in autonomia:</p> <ul style="list-style-type: none"> ● la propria Area Riservata ● la app SaraConMe
Richiesta di informazioni	<p>L'Impresa può richiedere nuovi accertamenti sanitari nel caso di richiesta di riattivazione entro un anno dall'ultimo premio non corrisposto.</p> <p>Per maggiori informazioni il Contraente può rivolgersi a: Sara Vita Spa - Gestione Portafoglio Vita Individuali</p> <p>Via Po 20, 00198 Roma centralino Sara 800.095.095 (lun - ven dalle 8,30 alle 19) fax 06/8475765 - indirizzo e-mail: direzionevita.portafoglio@sara.it</p>



A CHI È RIVOLTO QUESTO PRODOTTO?

Saradoppiovalore è destinato ad un **cliente, sia persona fisica che persona giuridica**, che ricerca un prodotto, appartenente alla tipologia delle Temporanee Caso Morte, con capitale caso morte costante (per la Saradoppiovalore 230) ovvero con capitale caso morte decrescente (per la Saradoppiovalore 238) e bonus alla scadenza e che prevede, inoltre, i benefici fiscali propri di questa tipologia di prodotto.

Con la Saradoppiovalore 238 si intende tutelare, inoltre, la propria capacità di rimborso di un finanziamento/mutuo.

Il livello di conoscenza pregressa dei prodotti assicurativi del Contraente può anche essere basso.

Il prodotto è adatto ad un Assicurato che, alla data di decorrenza e di scadenza del contratto, rientri nei limiti di età di seguito indicati:

età dell'Assicurato		
alla data di decorrenza		alla data di scadenza
età minima: 18 anni (età anagrafica)	età massima: 75 anni (età assicurativa)	età massima: 85 anni (età assicurativa)

Dove per età assicurativa si intende quella calcolata nell'ipotesi che l'Assicurato mantenga la medesima età nei 6 mesi che precedono e seguono la data del suo compleanno



QUALI COSTI DEVO SOSTENERE?

Il contratto prevede i seguenti costi, già compresi negli importi corrisposti dal Contraente:

tipologia di costo	importo	modalità di prelievo
caricamento %	durata 10 anni: 13% durate successive: 18%	da applicare a ciascun premio annuo costante o - in quota parte - rata di premio corrisposto
eventuali interessi di frazionamento	semestrale: 1,5% trimestrale: 2% mensile: 2,5%	da applicare a ciascuna rata di premio

costi di intermediazione

Alla data di redazione del presente DIP Aggiuntivo VITA, sulla base dei valori medi desunti dall'analisi del portafoglio in essere, la quota parte, in valore percentuale e assoluto, dei costi percepita dall'Intermediario - con riferimento all'intero flusso commissionale relativo al prodotto - risulta essere pari, rispettivamente, a:

- **Saradoppiovalore 230**: circa 39,54%% ed Euro 1.334,38
- **Saradoppiovalore 238**: circa 40,97%% ed Euro 1.032,50

COME POSSO PRESENTARE I RECLAMI E RISOLVERE LE CONTROVERSIE?

All'Impresa assicuratrice	Eventuali reclami possono essere indirizzati a: Sara Vita Spa Direzione Affari Legali e Societari - Funzione Reclami Via Po, 20 -00198 Roma - Italia Fax 06.8475259 e Mail: gest.reclami@sara-vita.it L'impresa dovrà fornire un riscontro entro 45 giorni dal ricevimento del reclamo
All'IVASS	Nel caso in cui il reclamo presentato all'Impresa abbia esito insoddisfacente o risposta tardiva, è possibile rivolgersi all'IVASS via del Quirinale 21, 00187 Roma, fax 06 42133206, PEC ivass@pec.ivass.it . Info su: www.ivass.it . Le modalità di richiesta sono quelle indicate da IVASS nel proprio sito

PRIMA DI RICORRERE ALL'AUTORITÀ GIUDIZIARIA È POSSIBILE AVVALERSI DI SISTEMI ALTERNATIVI DI RISOLUZIONE DELLE CONTROVERSIE, QUALI:

Mediazione	Interpellando un Organismo di Mediazione tra quelli presenti nell'elenco del Ministero della Giustizia, consultabile sul sito www.giustizia.it (Legge n.98/13)
Negoziazione assistita	Tramite richiesta del proprio avvocato all'Impresa
Altri sistemi alternativi di risoluzione delle controversie	Per la risoluzione delle liti transfrontaliere è possibile presentare reclamo all'IVASS o direttamente al sistema estero competente chiedendo l'attivazione della procedura FIN-NET.

Il sistema competente è individuabile accedendo al sito internet:
<http://ec.europa.eu/info/fin-net>

REGIME FISCALE

Trattamento fiscale applicabile al contratto

Le informazioni che seguono fanno riferimento alla normativa fiscale in vigore alla data di redazione del presente documento e applicabile al Contraente che, al momento della stipulazione del contratto, risulta essere residente o avere sede legale in Italia. Nel caso in cui il Contraente trasferisca la propria residenza o sede legale in un altro Stato membro dell'Unione Europea potrebbe risultare necessario applicare la disciplina fiscale dello Stato di destinazione e, di conseguenza, l'Impresa potrebbe essere tenuta a gestire i vari adempimenti e il pagamento delle imposte e degli oneri eventualmente dovuti ai sensi della disciplina fiscale del nuovo Stato. Per permettere ad essa una corretta valutazione e gestione di tali aspetti l'Impresa chiede al Contraente di comunicare obbligatoriamente e per iscritto l'avvenuto cambio di residenza o di sede legale entro e non oltre 30 giorni dall'intervenuto trasferimento. In caso di mancata comunicazione l'Impresa potrebbe far valere sul Contraente il suo diritto di rimborso, nel caso in cui l'amministrazione finanziaria dello Stato di destinazione muova ad essa delle contestazioni. È dunque buona norma per il Contraente dotarsi di una consulenza fiscale indipendente che valuti l'eventuale diverso trattamento fiscale dello Stato di destinazione. Vengono comunque di seguito dettagliate le norme applicabili alla tipologia di contratto di Assicurazione sulla Vita cui il presente documento si riferisce

Imposta sui premi

I premi corrisposti per le Assicurazioni sulla Vita non sono soggetti ad alcuna imposta

Detraibilità fiscale dei premi

Per questa tipologia di contratto avente per oggetto il rischio morte, la normativa vigente riconosce annualmente al Contraente - per la quota parte del premio afferente al rischio morte - una detrazione d'imposta ai fini IRPEF nella misura del 19% della stessa, fino a un massimo di Euro 530.

Ai sensi dell'art.5 della Legge 112/16 "Dopo di noi", l'importo massimo di cui sopra viene elevato a Euro 750 se tra i Beneficiari è indicato un soggetto con disabilità grave, così come definito al comma 3 art.3 della Legge 104 del 5 febbraio 1992 (modifica della lettera f, comma 1 dell'art.15 del TUIR).

Al fine di ottenere tale maggiore detrazione fiscale è necessario che venga accertata la disabilità grave del Beneficiario con le modalità di cui dall'art. 4 delle Legge 104/92: il Contraente è dunque tenuto a fornire all'Impresa, al momento della sottoscrizione del contratto, documentazione conforme a quanto indicato nel suddetto articolo di legge. Sempre il Contraente, in caso di perdita dello stato di disabilità grave del Beneficiario, è tenuto ad informare l'Impresa.

In virtù della detrazione di imposta il costo effettivo del contratto risulta pertanto inferiore al premio versato.

La detrazione fiscale spetta al soggetto che sopporta l'onere economico del pagamento del premio. Di conseguenza:

- se il soggetto che sopporta l'onere è il Contraente: la detrazione spetta se e solo se l'Assicurato - se persona diversa - risulti essere fiscalmente a carico del Contraente stesso
- se il soggetto che sopporta l'onere è persona diversa dal Contraente: la detrazione spetta se e solo se il Contraente e l'Assicurato - se persona diversa - risultino essere fiscalmente a carico della persona che sopporta tale onere

Tassazione delle somme assicurate

Le somme corrisposte dall'Impresa in dipendenza di contratti di Assicurazione sulla Vita:

- **se corrisposte in caso di morte dell'Assicurato** non costituiscono reddito imponibile e pertanto sono esenti dall'imposta sul reddito delle persone fisiche e dall'imposta sulle successioni (ai sensi dell'Art.34 del D.P.R. 601/73, del comma 2 Art.6 del D.P.R. 917/86 e successive modifiche e integrazioni)
- **se corrisposte in caso di vita (bonus a scadenza)** costituiscono reddito imponibile

	<p>per la sola quota ottenuta come differenza, se positiva - definita rendimento - tra la prestazione caso vita (bonus a scadenza) e l'ammontare della quota parte dei premi versati destinati a tale prestazione caso vita e pertanto sono soggette ad un'imposta sostitutiva la cui aliquota è attualmente pari al 26%, su tale differenza.</p> <p>Per la tassazione delle somme corrisposte vale quanto segue:</p> <ul style="list-style-type: none"> ● il reddito imponibile di cui sopra viene ridotto nel caso in cui tra gli attivi a copertura delle riserve matematiche siano compresi titoli pubblici ed equivalenti. Di conseguenza, il Contraente beneficia indirettamente della minore tassazione dei proventi di tali titoli pubblici ed equivalenti, con effetto sostanzialmente analogo a quello che si produrrebbe in caso di investimento diretto negli stessi titoli ● la quota di titoli pubblici ed equivalenti presenti negli attivi a copertura delle riserve matematiche viene determinato ogni anno dall'Impresa ● l'Impresa non applica la ritenuta dell'imposta sostitutiva sui proventi - rendimento - corrisposti a soggetti che esercitano attività d'impresa ● l'Impresa non applica l'imposta sostitutiva anche nel caso in cui i proventi siano corrisposti a persone fisiche o ad enti non commerciali che abbiano stipulato il contratto di Assicurazione sulla Vita nell'ambito di un'attività commerciale; in tal caso è necessario che gli interessati presentino all'Impresa una dichiarazione della sussistenza di tale requisito
<p>In caso di estinzione anticipata - totale o parziale - o di trasferimento del mutuo o del finanziamento, l'Impresa ha l'obbligo di restituirti la parte di premio annuo costante pagato, relativo al periodo residuo rispetto alla scadenza originaria. In alternativa puoi richiedere all'Impresa la prosecuzione del contratto fino alla scadenza, anche designando un nuovo Beneficiario</p>	
<p>L'Impresa ha l'obbligo di trasmettere - entro il 28 febbraio di ogni anno - il Documento unico di rendicontazione della tua posizione assicurativa</p>	
<p>Prima di compilare il questionario sanitario e delle attività professionali e sportive leggi attentamente le raccomandazioni e avvertenze contenute in proposta/polizza. Eventuali dichiarazioni inesatte o non veritiere possono limitare o escludere del tutto il diritto alle prestazioni assicurative</p>	
<p>Per il presente contratto l'Impresa <u>DISPONE</u> di un'area internet dispositiva riservata al Contraente (c.d. HOME INSURANCE), pertanto, dopo la sottoscrizione, <u>potrai consultare tale area e utilizzarla per gestire telematicamente il contratto medesimo</u></p>	

Saradoppiovalore

- **Contratto di Assicurazione Temporanea Caso Morte a capitale e premio annuo costanti, con bonus a scadenza**
- **Contratto di Assicurazione Temporanea Caso Morte a capitale decrescente e premio annuo costante, con bonus a scadenza**

Condizioni di Assicurazione comprensive di Glossario

redatte sulla base delle Linee Guida per i
contratti SEMPLICI e CHIARI elaborate
dal Tavolo tecnico ANIA, Associazioni
Consumatori e Associazioni Intermediari

ultimo aggiornamento dei dati: **19/05/22**

i nostri CONTATTI:

Intermediario di riferimento:

nel caso appartenga alla rete agenziale Sara l'Intermediario con cui si intrattiene il rapporto assicurativo è facilmente individuabile da www.sara.it/agenzie-network

Home Insurance e SaraConMe:

la **Home Insurance** Area Riservata (il vostro *account* è attivabile su www.sara.it) e la App **SaraConMe** (è possibile scaricare l'app dal vostro *device*) sono messe a disposizione da Sara Vita per permettervi di consultare e gestire in autonomia il vostro contratto

Assistenza Clienti:



numero verde 800.095.095
(dal lunedì al venerdì
dalle 9.30 alle 19.00)

indirizzo mail
assistenzaclienti@sara.it

FAQ consulta le domande
frequenti www.sara.it/faqs

Le comunicazioni di Sara Vita:

Le comunicazioni obbligatorie riguardanti il contratto vengono inviate da Sara Vita:

- tramite e-mail all'indirizzo fornito dal Contraente
- via posta ordinaria all'indirizzo di recapito indicato dal Contraente
- sull'Area riservata del Contraente.

Il Contraente sceglie una delle tre modalità al momento della sottoscrizione della proposta/polizza e può modificare la sua scelta in corso di contratto.

Indice delle Condizioni di Assicurazione

PREMESSA

SEZIONE A: GARANZIA PRINCIPALE - NORME VALIDE IN OGNI CASO

PARTE I - PRESTAZIONI E CARATTERISTICHE DEL CONTRATTO

Art. 1 - Obblighi dell'Impresa	pag. 3
Art. 2 - Contraente, Assicurato e Beneficiario	pag. 3
Art. 3 - Caratteristiche del contratto	pag. 3
Art. 4 - Prestazioni	pag. 3
Art. 5 - Limiti di età dell'Assicurato	pag. 4

PARTE II - VERSAMENTI, COSTI E MODALITÀ DI PAGAMENTO

Art. 6 - Versamenti, costi e pagamenti	pag. 5
--	--------

PARTE III - INIZIO, DURATA E TERMINE DEL CONTRATTO

Art. 7 - Entrata in vigore e conclusione del contratto	pag. 6
Art. 8 - Durata	pag. 6
Art. 9 - Recesso dal contratto	pag. 6

PARTE IV - ESCLUSIONI, ASSUNZIONE DEL RISCHIO, COMUNICAZIONI, DOCUMENTAZIONE E HOME INSURANCE

Art. 10 - Esclusioni e assunzione del rischio	pag. 6
Art. 11 - Dichiarazioni del Contraente e dell'Assicurato	pag.8
Art. 12 - Comunicazioni, Documentazione rilasciata dall'Impresa e HOME INSURANCE	pag. 9

PARTE V - MANCATO PAGAMENTO DEL PREMIO, RIATTIVAZIONE E RISOLUZIONE DEL CONTRATTO

Art. 13 - Mancato pagamento del premio - sospensione	pag. 10
Art.14 - Ripresa del pagamento del premio - riattivazione	pag. 10
Art. 15 - Risoluzione del contratto	pag. 10
Art. 16 - Riscatto e Riduzione	pag. 10

PARTE VI - ASPETTI NORMATIVI

Art. 17 - Cessione, Pegno e Vincolo	pag. 11
Art. 18 - Beneficiario	pag. 11
Art. 19 - Pagamenti dell'Impresa	pag. 11
Art. 20 - Foro competente	pag. 12
Art. 21 - Legge applicabile al contratto	pag. 12

SEZIONE B: NORME VALIDE SOLO SE ESPRESSAMENTE RICHIAMATE IN PROPOSTA/POLIZZA

CAPITOLO 1: CONDIZIONI PER CONTRATTI ASSUNTI SENZA VISITA MEDICA (CARENZA)	pag. 13
GLOSSARIO	pag. 14

CONFLITTO DI INTERESSI

RIFERIMENTI NORMATIVI

PREMESSA

Le presenti Condizioni di Assicurazione disciplinano i contratti di Assicurazione sulla Vita in forma di Temporanea Caso Morte, (di seguito anche “**contratti**”) offerti da **Sara Vita Spa** (di seguito anche “**Impresa**”):

- **Saradoppiovalore - codice tariffa tar. 230**: Assicurazione Temporanea Caso Morte a capitale e a premio annuo costanti, con bonus a scadenza
- **Saradoppiovalore - codice tariffa tar. 238**: Assicurazione Temporanea Caso Morte a capitale decrescente e a premio annuo costante, con bonus a scadenza.

Nelle Condizioni di Assicurazione che seguono, a meno di specifiche esigenze di distinzione, si indica in modo generico **capitale assicurato** - senza distinguere tra **capitale assicurato** per Saradoppiovalore 230 e **capitale assicurato iniziale** per Saradoppiovalore 238.

Le Condizioni di Assicurazione sono parte integrante del **Set Informativo**, a sua volta composto da:

- **DIP VITA**: il documento che fornisce informazioni essenziali e di sintesi del prodotto
- **DIP Aggiuntivo VITA**: il documento che fornisce informazioni integrative e complementari - diverse da quelle pubblicitarie - rispetto al DIP VITA e alle Condizioni di Assicurazione, utili a far acquisire piena conoscenza del contratto assicurativo
- **Condizioni di Assicurazione**: l'insieme delle norme che disciplinano il contratto di assicurazione
- **Modulo di proposta/polizza**: il documento che fornisce la prova dell'esistenza del contratto di assicurazione e attesta il pagamento del premio annuo costante - o rata di premio - di perfezionamento
- **Informativa Privacy**: il documento che informa sul regolamento generale sulla protezione dei dati.

I vari documenti che compongono il **Set Informativo** vengono:

- consegnati al Contraente prima della sottoscrizione del contratto
- pubblicati su www.sara.it, nella pagina dedicata al prodotto.

Nelle presenti Condizioni di Assicurazione - a corredo degli articoli e al fine di agevolarne la lettura - sono inseriti dei **box di consultazione** distinti in:

sezioni di **colore grigio**: con informazioni da tener in maggior conto e sulle quali è necessario prestare la massima attenzione,

sezioni **bordate di grigio**: con informazioni di supporto o esempi numerici volti a meglio chiarire alcuni termini e aspetti specifici del contratto.

Per ulteriori informazioni è sempre possibile rivolgersi all'Intermediario con il quale si è entrati in contatto, consultare il sito dell'Impresa www.sara.it, ovvero consultare la app **SaraConMe**.

L'Impresa comunica tempestivamente per iscritto al Contraente qualunque modifica dovesse intervenire - anche per effetto di modifiche alla normativa successive alla conclusione del contratto - con riferimento alle informazioni contenute nelle presenti Condizioni di Assicurazione.

L'Impresa si impegna ad inviare risposte ad eventuali richieste scritte del Contraente in merito al contratto entro e non oltre 20 giorni dal ricevimento delle stesse.

Per una maggior efficienza si raccomanda al Contraente l'invio delle richieste direttamente all'Intermediario con cui si intrattiene il rapporto.

SEZIONE A: GARANZIA PRINCIPALE - NORME VALIDE IN OGNI CASO

PARTE I - PRESTAZIONI E CARATTERISTICHE DEL CONTRATTO

Art. 1 - Obblighi dell'Impresa

Gli obblighi dell'Impresa risultano esclusivamente:

- dalle presenti Condizioni di Assicurazione
- dalla proposta/polizza
- dalle eventuali appendici rilasciate dall'Impresa.

Per tutto quanto non espressamente regolato dal contratto valgono le norme di legge applicabili.

Art. 2 - Contraente, Assicurato e Beneficiario

Le figure interessate al presente contratto sono:

- **Contraente:** la persona - fisica o giuridica - che stipula il contratto e si impegna a corrispondere all'Impresa il premio annuo costante per tutta la durata del contratto
- **Assicurato:** la persona fisica sulla cui vita viene stipulato il contratto
- **Beneficiario:** la persona - fisica o giuridica - che riceve la prestazione prevista dal contratto. Il Contraente può designare in proposta/polizza uno o più Beneficiari.

Il Contraente può coincidere con l'Assicurato o il Beneficiario.

Art. 3 - Caratteristiche del contratto

Saradoppiovalore appartiene alla categoria dei contratti di Assicurazione Temporanea Caso Morte - Ramo I - ed è strutturato in due distinti contratti:

- **Saradoppiovalore** a capitale e premio annuo costanti (tar. 230)
- **Saradoppiovalore** a capitale decrescente e premio annuo costante (tar. 238).

Entrambi garantiscono:

- **in caso di decesso dell'Assicurato prima della scadenza del contratto:** una **prestazione caso morte**
- **in caso di vita dell'Assicurato alla scadenza:** una **prestazione caso vita**, intesa come **bonus a scadenza**.

Sia la prestazione in caso di morte che quella caso vita sono contrattualmente garantite dall'Impresa.

Art. 4 - Prestazioni

Il presente contratto prevede che:

- **in caso di morte dell'Assicurato** l'Impresa liquida ai Beneficiari designati la **prestazione caso morte**:
 - in misura pari al **capitale assicurato** indicato in proposta/polizza, per Saradoppiovalore 230
 - determinato in funzione del **capitale assicurato iniziale** indicato in proposta/polizza per Saradoppiovalore 238; in questo caso il capitale assicurato iniziale viene ridotto ogni anno di una quota pari a $1/n$, dove "n" è la durata del contratto, di conseguenza il valore del capitale assicurato riconosciuto ai Beneficiari dipende anche dall'anno in cui avviene l'evento assicurato (decesso dell'Assicurato)

Tale **prestazione caso morte** viene riconosciuta ai Beneficiari se e solo se - al verificarsi dell'evento - risultino valide le seguenti condizioni:

- contratto in regola con il pagamento dei premi annui costanti, ovvero delle rate di premio
- decesso dell'Assicurato avvenuto prima della scadenza del contratto

e non risultino valide e applicabili le esclusioni e le limitazioni espressamente indicate ai seguenti:

- Art.10 per le esclusioni e l'assunzione del rischio
- Sezione B: Capitolo 1 - Condizioni per contratti assunti senza visita medica, per la limitazione della copertura del rischio
- **in caso di sopravvivenza dell'Assicurato alla data di scadenza del contratto** l'Impresa riconosce ai Beneficiari designati un **bonus a scadenza** ottenuto applicando una determinata percentuale - indicata in proposta/polizza - alla somma dei premi annui costanti - al netto degli eventuali interessi di frazionamento ed eventuali sovrappremi - corrisposti nel corso della durata contrattuale.

Tale percentuale varia in funzione della durata contrattuale scelta.

Anche per il riconoscimento del **bonus a scadenza** la condizione necessaria è che il Contraente abbia corrisposto tutti i premi annui costanti previsti dal contratto.

Di seguito si illustrano le percentuali - al variare della durata contrattuale scelta - da applicare alla somma dei premi annui costanti netti previsti:

bonus a scadenza (% dei premi netti versati)	durata				
	10 anni	15 anni	20 anni	25 anni	30 anni
	85%	90%	100%	100%	100%

Il capitale assicurato (per Saradoppiovalore 238 il capitale assicurato iniziale) non può risultare inferiore a Euro 50.000, mentre non è previsto alcun limite superiore.

Coerentemente con le proprie esigenze di tutela, il Contraente decide:

- il **capitale assicurato** (Saradoppiovalore 230)
- il **capitale assicurato iniziale** (Saradoppiovalore 238).

Di conseguenza, l'Impresa determina il **premio annuo costante lordo** da corrispondere per tutta la durata del contratto

L'importo del premio annuo costante - comprensivo del caricamento percentuale di cui di seguito - viene determinato dall'Impresa in base a specifici elementi quali:

- **ipotesi demografiche:** probabilità di sopravvivenza determinata in base all'età dell'Assicurato alla data di decorrenza del contratto e alla durata del contratto
- **ipotesi finanziarie.**

In base a queste ipotesi viene determinato un tasso di premio che, moltiplicato per il capitale assicurato, determina il premio annuo costante.

Gli eventuali sovrappremi vanno a sommarsi al premio annuo costante così determinato a seguito della valutazione dell'Impresa riguardo le condizioni di salute, le abitudini di vita e le attività professionali e sportive dell'Assicurato.

Esempio: come si individua il premio annuo costante si ipotizzi quanto segue:

età dell'Assicurato alla decorrenza: 40 anni	capitale assicurato scelto al momento della sottoscrizione del contratto, pari a Euro 200.000
durata del contratto: 15 anni	

di conseguenza:

- **Saradoppiovalore 230:** il **premio annuo costante** che il Contraente è tenuto a pagare per i 15 anni di durata del contratto, al fine di garantirsi un capitale assicurato di Euro 300.000, è pari a **Euro 1.690**
- **Saradoppiovalore 238:** il **premio annuo costante** che il Contraente è tenuto a pagare per i 15 anni di durata del contratto, al fine di garantirsi un capitale assicurato iniziale di Euro 300.000, è pari a **Euro 752**
Ipotizzando il decesso dell'Assicurato nel corso della 6° annualità di contratto il capitale assicurato da liquidare ai Beneficiari sarà pari a $Euro\ 200.000 \cdot (15-6)/15 = Euro\ 120.000$.

ATTENZIONE: le ipotesi sottostanti gli esempi numerici proposti - qui e nei successivi box - sono da considerarsi assolutamente indicative e soprattutto funzionali ad illustrare l'argomento trattato. Di conseguenza non impegnano in alcun modo l'Impresa.

Art. 5 - Limiti di età dell'Assicurato

Il contratto prevede limiti di età dell'Assicurato sia alla data di decorrenza che alla data di scadenza del contratto.

Di seguito si illustrano tali limiti:

alla sottoscrizione		alla scadenza
minima	massima	massima
18 anni	75 anni	85 anni

Per età è da intendersi quella assicurativa, ottenuta ipotizzando che l'Assicurato mantenga la medesima età nei 6 mesi che precedono e seguono la data del suo compleanno. Relativamente alla sola età minima - vista la necessità che l'Assicurato sia maggiorenne alla data di decorrenza - i 18 anni sono da intendersi come età anagrafica e non assicurativa.

Di seguito si illustrano le diverse combinazioni di compatibilità tra età dell'Assicurato e durata scelta:

età dell'Assicurato	durata				
	10 anni	15 anni	20 anni	25 anni	30 anni
	18 → 75	18 → 70	18 → 65	18 → 60	18 → 55

Esempio: come si individua l'età assicurativa

età anagrafica		età assicurativa
45 anni, 3 mesi e 15 giorni	→	45 anni
45 anni, 6 mesi e 15 giorni	→	46 anni

PARTE II - VERSAMENTI, COSTI E MODALITÀ DI PAGAMENTO

Art. 6 - Versamenti, costi e pagamenti

Le **prestazioni** descritte al precedente Art.4 **vengono garantite** dietro versamento da parte del Contraente del premio annuo di importo costante indicato in proposta/polizza.

Ciascun importo viene corrisposto:

- **anticipatamente alle scadenze pattuite**, dovuto dunque all'inizio del periodo assicurativo al quale si riferisce
- **in misura costante** per tutta la durata del contratto
- **non oltre l'anno assicurativo in cui avviene di decesso** dell'Assicurato.

Il premio annuo costante - **il cui importo non può essere variato in corso di contratto** - è determinato in base a:

- capitale assicurato
- durata prescelta del contratto
- età dell'Assicurato
- stato di salute, le abitudini di vita e le attività professionali e sportive svolte dall'Assicurato.

È prevista la possibilità di **frazionare** il premio annuo costante in rate semestrali, trimestrali e mensili.

È sempre possibile la facoltà del Contraente di richiedere all'Impresa di poter **variare il frazionamento del premio**: condizione necessaria è quella di comunicare la decisione almeno 3 mesi prima della data di ricorrenza annua del contratto.

Il Contraente corrisponde quanto dovuto alla data di perfezionamento del contratto fermo restando l'obbligo di versamento dell'intera prima annualità di premio (anche in caso di frazionamento). Diversamente il contratto si estingue e i premi annui costanti, o le rate di premio, corrisposti restano acquisiti all'Impresa.

Infine, se il contratto è connesso a mutui o ad altri contratti di finanziamento, in caso di estinzione anticipata - totale o parziale - o di trasferimento del mutuo o del finanziamento l'Impresa restituisce al Contraente la parte di premio annuo costante pagato, relativo al periodo residuo non goduto.

In alternativa l'Impresa, su richiesta del Contraente - che si impegna a continuare a versare regolarmente il premio - fornisce la copertura assicurativa fino alla scadenza contrattuale a favore del nuovo Beneficiario designato.

Costi da applicare ai premi annui costanti

Ciascun premio annuo costante - o rata di premio - deve intendersi al lordo:

- del **caricamento percentuale**, pari a:
 - **per durata 10**: 13% da applicare a ciascun premio annuo o rata di premio
 - **per durate 15, 20, 25 e 30 anni**: 18% da applicare a ciascun premio annuo o rata di premio
- dell'eventuale interesse di frazionamento - da applicare su ciascuna rata - pari a:
 - **1,5%** in caso di scelta semestrale
 - **2,0%** in caso di scelta trimestrale
 - **2,5%** in caso di scelta mensile.

Modalità di pagamento

Ciascun premio annuo costante - o rata di premio - viene corrisposto dal Contraente all'Impresa utilizzando uno dei seguenti mezzi di pagamento, a condizione che sia intestato all'Impresa, ovvero all'Intermediario espressamente in tale qualità:

- **alla data di perfezionamento**:
 - ordine di bonifico
 - sistema di pagamento elettronico
 - altro mezzo di pagamento bancario o postale
 - assegno bancario, postale o circolare, munito della clausola di non trasferibilità
- **alle successive date di pagamento del premio annuo costante - o rata di premio**:
 - **se scelto il frazionamento trimestrale, semestrale o annuale**: a scelta una delle modalità previste alla data di perfezionamento, ovvero l'addebito diretto SEPA sul conto corrente del Contraente - SDD
 - **se scelto il frazionamento mensile**: il solo addebito diretto SEPA sul conto corrente del Contraente - SDD.

Qualora l'addebito diretto SEPA su conto corrente del Contraente - SDD - non vada a buon fine per motivi non riconducibili all'Impresa, essa comunica tale circostanza al Contraente specificando che l'importo che risulta insoluto e gli importi successivi - premio o rata di premio - devono essere corrisposti all'Intermediario con cui si intrattiene il rapporto.

Infine, a giustificazione del mancato pagamento, il Contraente non può, in alcun caso, opporre l'eventuale mancato invio di avvisi di scadenza o la riscossione di premi precedentemente avvenuta al suo domicilio.

Attraverso l'utilizzo dell'**Area Riservata internet dispositiva (Home Insurance dispositiva)** l'Impresa offre al Contraente la facoltà di effettuare il pagamento dei **premi successivi a quello di perfezionamento** direttamente nella propria **Area Riservata** ovvero utilizzando l'app **SaraConMe**.

Se il Contraente avesse scelto in precedenza, come opzione di pagamento, l'addebito diretto SEPA, è necessario che lo disattivi per poter effettuare il pagamento nella propria Area Riservata.

La scelta della modalità di versamento può variare a seconda del canale distributivo.

**Le spese relative ai mezzi di pagamento gravano sul Contraente.
Non è ammesso in alcun caso il pagamento in contanti.**

PARTE III - INIZIO, DURATA E TERMINE DEL CONTRATTO

Art. 7 - Entrata in vigore e conclusione del contratto

Il contratto si intende **perfezionato e concluso** nel momento in cui avvengono entrambi gli eventi qui elencati:

- la sottoscrizione della proposta/polizza da parte del Contraente
- il pagamento del premio annuo costante, o rata di premio, alla data di perfezionamento.

Il contratto entra in vigore alle ore 24 della data di perfezionamento e conclusione dello stesso.

Qualora in proposta/polizza fosse indicata una data di decorrenza successiva al giorno di conclusione, il contratto entra in vigore dalle ore 24 della data di decorrenza indicata.

Nel caso si verifichi il decesso dell'Assicurato nel periodo che intercorre tra la data di perfezionamento e la data di decorrenza del contratto, l'Impresa restituisce al Contraente l'importo corrisposto dietro consegna del certificato di morte.

Art. 8 - Durata

Il Contraente sceglie la durata del contratto al momento della sottoscrizione della proposta/polizza, anche compatibilmente con l'età dell'Assicurato.

Il contratto prevede durate fisse da scegliere tra 10 anni, 15 anni, 20 anni, 25 anni e 30 anni.

Art. 9 - Recesso dal contratto

Il Contraente può recedere dal contratto **entro 30 giorni** dalla data di conclusione dello stesso, così come definita all'Art.7, dandone comunicazione all'Impresa:

- con lettera raccomandata A/R - indirizzata a **Sara Vita Spa** - Via Po 20, 00198 Roma
- con mail indirizzata a Sara Vita tramite pec: saravita@sara.telecompost.it
- rivolgendosi direttamente all'Intermediario con cui si intrattiene il rapporto.

Indipendentemente dalla tipologia di comunicazione il Contraente deve indicare gli elementi identificativi del contratto e firmare la richiesta.

Il recesso ha l'effetto di liberare il Contraente e l'Impresa da qualsiasi obbligazione futura derivante dal contratto a decorrere dalle ore 24 del giorno di spedizione della comunicazione di recesso quale risulta dal timbro postale di invio.

Entro 30 giorni dal ricevimento della comunicazione del recesso l'Impresa rimborsa al Contraente un importo pari al versamento effettuato, al netto della quota parte riferita al periodo per il quale il contratto ha avuto effetto, relativamente al rischio corso.

PARTE IV - ESCLUSIONI, ASSUNZIONE RISCHIO, COMUNICAZIONI, DOCUMENTAZIONE E HOME INSURANCE

Art. 10 - Esclusioni e assunzione del rischio

Esclusioni

Il rischio di morte dell'Assicurato è coperto qualunque possa esserne la causa e senza limiti territoriali.

È escluso dalla garanzia il decesso causato da:

- **dolo del Contraente o del Beneficiario**
- **partecipazione attiva dell'Assicurato a delitti dolosi**
- **partecipazione attiva dell'Assicurato a fatti di guerra**, salvo che non derivi da obblighi verso lo Stato Italiano
- **incidente di volo**, se l'Assicurato viaggia a bordo di aeromobile non autorizzato al volo o con pilota non titolare di brevetto idoneo e, in ogni caso se viaggia in qualità di membro dell'equipaggio
- **suicidio**, se avviene nei primi 2 anni dall'entrata in vigore del contratto o, trascorso questo periodo, nei primi 6 mesi dall'eventuale riattivazione del contratto
- **uso non terapeutico di stupefacenti, allucinogeni e simili** qualora il decesso dell'Assicurato sia conseguenza diretta del suo comportamento
- **disordini avvenuti in un qualsiasi Paese in cui viene dichiarato lo stato di guerra, durante il periodo di soggiorno dell'Assicurato**; in questo caso la garanzia è estesa per il periodo massimo, previsto dalle Autorità Italiane, necessario per l'evacuazione.

Per i casi sopra elencati l'Impresa corrisponde:

- **in caso di morte causata da dolo del Contraente o del Beneficiario: nessun importo**
- **in caso di morte non causata da dolo del Contraente o del Beneficiario: l'importo della riserva matematica calcolata alla data del decesso dell'Assicurato.**

Assunzione del rischio

L'Impresa ha sempre la necessità di acquisire le informazioni sull'Assicurato in merito alle sue:

- condizioni di salute
- abitudini di vita
- attività professionali e sportive (amatoriali e professionali) dell'Assicurato.

Tali informazioni di base sono ricavabili nel **questionario sanitario e delle attività professionali e sportive**, parte integrante della proposta/polizza.

Assunzione senza visita medica

A determinate condizioni descritte di seguito, per l'emissione del contratto l'Impresa necessita della sola compilazione del questionario e assume il contratto senza alcun preventivo accertamento delle condizioni di salute dell'Assicurato e dunque senza richiedere allo stesso:

- la visita medica
- gli accertamenti sanitari.

Si rimanda a quanto previsto nelle Condizioni per contratti assunti senza visita medica - carenza, presenti alla successiva SEZIONE B - Capitolo 1.

Valendo le condizioni di carenza sopra indicate, se il decesso dell'Assicurato avviene nei primi 6 mesi dall'entrata in vigore del contratto, l'Impresa non garantisce il capitale assicurato indicato in proposta/polizza ma restituisce un importo pari a quanto corrisposto dal Contraente al netto degli eventuali interessi di frazionamento.

Le condizioni per le quali il contratto viene emesso **senza visita medica e alcun accertamento sanitario** sono valide se valgono entrambe le seguenti condizioni di età dell'Assicurato e capitale assicurato:

- età dell'Assicurato alla data di decorrenza del contratto minore o uguale a **55 anni** e capitale assicurato minore o uguale a **Euro 350.000**

ovvero

- età dell'Assicurato alla data di decorrenza del contratto uguale o maggiore di **56 anni ma minore o uguale a 60 anni** e capitale assicurato minore o uguale a **Euro 300.000**.

Per età dell'Assicurato si intende l'età assicurativa.

Valendo queste condizioni il contratto è pienamente valido a partire dal 6° mese successivo alla sua entrata in vigore.

Ulteriore condizione - oltre a quelle illustrate - è la **decisione dell'Assicurato di non richiedere esplicitamente il preventivo accertamento** delle proprie condizioni di salute mediante visita medica.

Infatti, anche se sono soddisfatte le condizioni di limiti di età e capitale assicurato sopra indicate, l'Assicurato, **al fine di rendere pienamente in vigore il contratto fin dalla data di decorrenza**, può sempre decidere di richiedere il preventivo accertamento delle proprie condizioni di salute mediante visita medica presso il medico di famiglia.

Assunzione con visita medica e accertamenti sanitari

Diversamente, è **necessario il preventivo accertamento delle condizioni di salute** - tramite visita medica e accertamenti sanitari - nelle seguenti condizioni di età dell'Assicurato e capitale assicurato:

- età dell'Assicurato alla data di decorrenza del contratto minore o uguale a **55 anni** e capitale assicurato maggiore di **Euro 350.000**

ovvero

- età dell'Assicurato alla data di decorrenza del contratto uguale o maggiore di **56 anni ma minore o uguale a 60 anni** e capitale assicurato maggiore di **Euro 300.000**

ovvero

- età dell'Assicurato alla data di decorrenza del contratto uguale o maggiore di **61 anni** e qualsiasi importo di capitale assicurato.

Si riassumono di seguito gli accertamenti sanitari richiesti per capitale assicurato ed età dell'Assicurato:

capitale assicurato (età)	accertamenti sanitari richiesti
<ul style="list-style-type: none"> • fino a Euro 350.000 (per età fino a 55 anni) • fino a Euro 300.000 (per età da 56 a 60 anni) 	questionario, carenza di 6 mesi → <i>se l'Assicurato vuole eliminare la carenza:</i> visita medica presso il proprio medico di famiglia
<ul style="list-style-type: none"> • da Euro 350.001 a Euro 650.000 (per età fino a 55 anni) • da Euro 300.001 a Euro 650.000 (per età da 56 a 60 anni) • fino a Euro 500.000 (per età oltre 61 anni) 	→ visita medica presso il proprio medico di famiglia e accertamenti sanitari
<ul style="list-style-type: none"> • da Euro 650.001 a Euro 1.000.000 (per età da 55 a 60 anni) • da Euro 500.001 a Euro 1.000.000 (per età oltre 61 anni) 	→ visita medica presso il medico fiduciario dell'Impresa e accertamenti sanitari più dettagliati e visite specialistiche
<ul style="list-style-type: none"> • oltre Euro 1.000.001, indipendentemente dall'età 	→ visita medica presso il medico fiduciario dell'Impresa e accertamenti sanitari più dettagliati e maggiori visite specialistiche

In generale gli accertamenti sanitari variano a seconda della classe di età e capitale assicurato.

Possono essere previsti:

- **sovrappremi** ed **esclusioni** a seguito di circostanze relative alle attività professionali e sportive (amatoriali e professionali) dell'Assicurato
- **sovrappremi** a seguito di circostanze relative alle abitudini di vita e alle condizioni di salute dell'Assicurato.

Nel caso in cui l'Impresa decida che le abitudini di vita e le attività professionali e sportive dell'Assicurato siano tali da:

- necessitare l'applicazione di sovrappremi: informa il Contraente dell'incremento dell'importo del premio e il contratto viene stipulato soltanto se il Contraente accetta tale sovrappremio
- escludere dalla garanzia: il decesso causato dalla pratica di quella determinata attività.

Gli eventuali sovrappremi non concorrono alla determinazione del bonus a scadenza.

Art. 11 - Dichiarazioni del Contraente e dell'Assicurato

L'Assicurato e il Contraente devono comunicare all'Impresa ogni cambiamento di professione e attività dell'Assicurato stesso intervenuti in corso di contratto, che ne modifichino il rischio.

Le dichiarazioni inesatte e le reticenze del Contraente o dell'Assicurato, relative alle circostanze che influiscono sulla valutazione del rischio, possono comportare la perdita del diritto alla prestazione assicurativa e la cessazione dell'Assicurazione ai sensi degli Artt.1892, 1893 e 1894 del Codice Civile.

In ogni caso anche l'inesatta indicazione dell'età dell'Assicurato comporta la rettifica della prestazione.

In caso di dichiarazioni inesatte e di reticenze che avrebbero potuto comportare da parte dell'Impresa - se fosse venuta a conoscenza delle corrette informazioni - una valutazione del rischio tale da non consentire la sottoscrizione del contratto, ovvero da consentirla a condizioni diverse, l'Impresa - venuta a conoscenza delle corrette informazioni - può adottare provvedimenti diversi a seconda che abbia o meno accertato il dolo o la colpa grave.

La tabella che segue illustra i diversi provvedimenti che l'Impresa può adottare a seguito degli accertamenti:

accertamento o meno del dolo, ovvero della colpa grave	provvedimenti che l'Impresa può adottare	
caso in cui sia stato accertato il dolo o la colpa grave	annullamento del contratto entro 3 mesi dal giorno in cui si è avuta conoscenza della inesatta dichiarazione e della reticenza	non riconoscimento di alcuna prestazione in caso di decesso dell'Assicurato in corso di contratto
caso in cui <u>NON</u> sia stato accertato il dolo o la colpa grave	rescissione del contratto entro 3 mesi dal giorno in cui si è avuta conoscenza della inesatta dichiarazione e della reticenza	riduzione della prestazione in relazione al maggior rischio in caso di decesso dell'Assicurato in corso di contratto

Art. 12 - Comunicazioni, Documentazione rilasciata dall'Impresa e HOME INSURANCE

Comunicazioni del Contraente o dell'Assicurato all'Impresa

Al fine di permettere all'Impresa di valutare pienamente l'eventualità di un aggravamento del rischio assunto, l'Assicurato o il Contraente sono tenuti a comunicare all'Impresa ogni cambiamento di professione, attività sportive dell'Assicurato intervenute in corso di contratto, che ne modifichino il rischio.

Le modalità di comunicazione con l'Impresa sono:

- contattando l'Intermediario con cui si intrattiene il rapporto assicurativo
- via posta (indirizzata a Sara Vita - Via Po, 20, 00198 Roma ovvero all'Intermediario) direzionevita.portafoglio@sara.it.

Comunicazioni dell'Impresa al Contraente

Con riferimento alle informazioni contenute nelle presenti Condizioni di Assicurazione, l'Impresa comunica tempestivamente per iscritto al Contraente qualunque variazione dovesse intervenire, anche per effetto di modifiche alla normativa successive alla conclusione del contratto.

L'impresa si impegna ad inviare risposte a eventuali richieste scritte del Contraente in merito al contratto entro e non oltre 20 giorni dal ricevimento delle stesse.

Le modalità di comunicazione dell'Impresa sono:

- **tramite e-mail all'indirizzo fornito dal Contraente stesso**
- **via posta all'indirizzo del recapito comunicato**
- **sulla propria Area Riservata.**

Il Contraente sceglie una delle tre modalità al momento della sottoscrizione della proposta/polizza e può modificare la sua scelta in corso di contratto.

Per una maggior efficienza si raccomanda al Contraente l'invio delle richieste all'Intermediario con cui si intrattiene il rapporto.

Documentazione rilasciata dall'Impresa al Contraente

L'Impresa - per il tramite dell'Intermediario cui è assegnato il contratto - rilascia al Contraente:

- la **proposta/polizza**, consegnata - a fronte del versamento del premio annuo costante o rata di premio - al momento della sottoscrizione del contratto. In esso sono indicati, tra gli altri, il numero di polizza, i dati dei Beneficiari designati dal Contraente, il capitale assicurato e la data di decorrenza del contratto
- il **questionario sanitario e delle attività professionali e sportive, parte integrante della proposta/polizza**
- la **quietanza**, consegnata - a fronte del versamento di ciascun premio annuo costante o rata di premio successivo - nel solo caso in cui la modalità di pagamento prescelta dal Contraente sia diversa dall'addebito diretto SEPA sul conto corrente del Contraente - SDD. In essa è indicata, tra gli altri, la data di versamento.

Questi documenti risultano essere parte integrante del contratto.

Annualmente, **entro il 28 febbraio di ogni anno**, l'Impresa rilascia al Contraente il **Documento unico di rendicontazione** che fornisce dati e informazioni riferiti al periodo di riferimento (intervallo compreso tra le ultime due date di ricorrenza annua).

In particolare, nel Documento unico di rendicontazione vengono indicati:

- il cumulo dei versamenti effettuati nell'anno precedente
- l'ammontare della quota parte detraibile
- il capitale assicurato.

HOME INSURANCE: Area Riservata dedicata alla consultazione e alla gestione del contratto

È possibile la gestione telematica e la consultazione del proprio contratto utilizzando l'**Area Riservata** presente nella *home page* di www.sara.it.

L'Area Riservata consente di gestire i rapporti contrattuali, permettendo di effettuare in autonomia, tra le altre, almeno le seguenti operazioni:

- pagamento del premio successivo a quello di perfezionamento
- richiesta di modifica dei propri dati personali.

L'Area Riservata permette di consultare anche le seguenti informazioni e documenti:

- coperture assicurative in essere
- condizioni contrattuali sottoscritte
- stato dei pagamenti e relative scadenze
- eventuale sospensione della garanzia ed eventuale relativa riattivazione
- nominativo/i e relativi dati anagrafici, codice fiscale e/o partita IVA italiani o esteri, recapiti, anche di posta elettronica, dei Beneficiari e, se designato, del soggetto indicato come referente terzo,

oltre ad ogni altro eventuale elemento utile a fornire al Contraente un'informativa completa e personalizzata.

Infine, il Contraente può ricevere nella sua Area Riservata tutti i documenti e le comunicazioni che l'Impresa stessa è tenuta a inviare al fine di rispettare gli obblighi di informativa in corso di contratto.

I documenti e le comunicazioni sono facilmente archiviabili su supporto durevole.

Oltre alla propria Area Riservata è possibile consultare anche la app **SaraConMe**.

PARTE V - MANCATO PAGAMENTO DEL PREMIO, RIATTIVAZIONE E RISOLUZIONE DEL CONTRATTO

Art. 13 Mancato pagamento del premio - sospensione

Il mancato pagamento di un premio - annuo o rata di premio - determina la **sospensione del contratto** che:

- **inizia** trascorsi 30 giorni dalla data di scadenza pattuita del pagamento
- **termina** alla prima ricorrenza annua del mancato pagamento.

Nel periodo in cui il contratto è sospeso non è prevista alcuna prestazione.

Al termine del periodo di sospensione si ha la definitiva risoluzione del contratto (rescissione) e i premi versati restano definitivamente acquisiti dall'Impresa.

Art. 14 Ripresa del pagamento del premio - riattivazione

Nel periodo di sospensione del contratto, dunque nel corso dei 12 mesi di mancato pagamento del premio - annuo o rata di premio:

- **entro il termine di 6 mesi dalla scadenza del primo premio - annuo o rata di premio - non pagato:** il Contraente ha il diritto di riattivare il contratto
- **per i successivi mesi (fino alla prima ricorrenza annua del mancato pagamento del premio):** il Contraente ha la possibilità di richiedere espressamente all'Impresa di riattivare il contratto e l'Impresa ha il diritto di richiedere nuovi accertamenti sanitari e decidere circa la riattivazione del contratto tenendo conto del loro esito. Soltanto con accettazione scritta dell'Impresa il contratto può essere riattivato.

In caso di riattivazione il contratto - che nell'intervallo di tempo rimane sospeso nei suoi effetti - entra nuovamente in vigore per l'intero suo valore dalle ore 24 del giorno in cui è stato pagato l'importo dei premi arretrati - annui o rate di premio - e dei relativi interessi legali.

La riattivazione del contratto, in precedenza rescisso a seguito del mancato pagamento dei premi - effettuata nei termini sopra indicati - ripristina la prestazione assicurativa ai valori contrattuali che si sarebbero ottenuti qualora non si fosse verificata l'interruzione del pagamento dei premi.

È possibile richiedere di riattivare il contratto anche direttamente nella propria **Area Riservata** ovvero utilizzando l'app **SaraConMe**.

Art. 15 Risoluzione del contratto

Il contratto **si estingue** soltanto nei seguenti casi:

- esercizio del diritto di recesso
- interruzione del pagamento dei premi senza riattivazione nei tempi stabiliti
- decesso dell'Assicurato in corso di contratto
- scadenza del contratto.

Art. 16 Riscatto e riduzione

Il presente contratto non prevede né riscatto né riduzione.

PARTE VI - ASPETTI NORMATIVI

Art. 17 Cessione, Pegno e Vincolo

Il Contraente può cedere ad altri il contratto, così come può darlo in pegno o comunque vincolare a favore di terzi la prestazione.

Tali atti diventano efficaci soltanto quando l'Impresa, a seguito di comunicazione scritta del Contraente, ne abbia fatto annotazione sull'appendice.

In caso di pegno o vincolo qualsiasi operazione che pregiudichi l'efficacia della prestazione richiede l'assenso scritto del creditore titolare del pegno o del vincolatario.

Art. 18 Beneficiario

Il Contraente designa il Beneficiario il quale, per effetto della designazione, diventa titolare di un diritto proprio della prestazione. La designazione è possibile per più di un Beneficiario.

La prestazione non rientra nell'asse ereditario del Contraente.

In ogni caso il Contraente può, in qualsiasi momento in corso di contratto, revocare o modificare la designazione fatta a favore dei Beneficiari.

Tale designazione non può essere revocata o modificata nei seguenti casi:

- dopo che il Contraente e i Beneficiari abbiano dichiarato per iscritto all'Impresa, rispettivamente, la rinuncia al potere di revoca e l'accettazione del beneficio
- dopo la morte del Contraente
- dopo che, verificatosi l'evento previsto, i Beneficiari abbiano comunicato per iscritto all'Impresa di volersi avvalere del beneficio.

Nei primi due casi le operazioni di riscatto, pegno o vincolo di polizza richiedono l'assenso scritto dei Beneficiari.

La designazione di beneficio e le sue eventuali revoche o modifiche debbono essere comunicate per iscritto all'Impresa o contenute in un valido testamento.

Il Contraente, nel caso manifesti esigenze di riservatezza, può far indicare nella proposta il nominativo - corredato dai necessari dati di identificazione - del **referente terzo**, a cui far riferimento nel caso di decesso dell'Assicurato in corso di contratto. In questo caso - individuato il referente terzo - ai Beneficiari designati **non verrà inviata alcuna comunicazione** prima dell'evento.

Art. 19 Pagamenti dell'Impresa

Verificatosi uno degli eventi previsti dal contratto, gli aventi diritto dovranno **inviare direttamente all'Impresa, o consegnare all'Intermediario** con cui il Contraente intrattiene il rapporto, una richiesta di liquidazione corredata di tutti i documenti necessari a:

- verificare l'effettiva esistenza dell'obbligo di pagamento
- individuare correttamente gli aventi diritto.

Solo a seguito del ricevimento della richiesta di liquidazione e della completezza della documentazione l'Impresa procede al pagamento.

I documenti che in particolare vengono richiesti sono:

Indipendentemente dalla tipologia di liquidazione:

- certificato di nascita - ovvero copia di un documento valido - dell'Assicurato se persona diversa dal Contraente: può essere consegnata al momento della sottoscrizione della proposta/polizza
- copia di un documento valido, codice fiscale e indirizzo degli aventi diritto
- se tra gli aventi diritto ci sono minori o incapaci: decreto del giudice tutelare che autorizzi il legale rappresentante a riscuotere la prestazione
- richiesta sottoscritta dall'avente diritto nella quale devono essere indicati - per poter effettuare il bonifico - il codice IBAN e l'intestatario del conto corrente
- scheda antiriciclaggio. È possibile richiedere il modulo all'Intermediario

In caso di richiesta di liquidazione per decesso dell'Assicurato:

- certificato di morte dell'Assicurato
- relazione medica sulle cause del decesso, redatta su apposito modulo fornito dall'Impresa
- eventuale documentazione di carattere sanitario necessaria per verificare l'esattezza e completezza delle dichiarazioni dell'Assicurato, prima della stipulazione del contratto, circa il suo stato di salute
- copia autentica del testamento ovvero atto notorio o dichiarazione sostitutiva dell'atto di notorietà, attestante la mancanza
- se tra gli aventi diritto ci sono gli eredi legittimi: atto notorio - o dichiarazione sostitutiva dell'atto di notorietà - dal quale risulti l'identità degli eredi legittimi

In caso di richiesta di liquidazione del bonus a scadenza:

- dichiarazione del Contraente in merito all'esistenza in vita dell'Assicurato, se persona diversa, alla data di richiesta della liquidazione.

Le spese relative all'acquisizione della documentazione richiesta gravano sugli aventi diritto.

Nel caso di contratti gravati da vincolo o pegno è indispensabile il consenso del vincolatario o del creditore pignoratizio. Verificata la sussistenza dell'obbligo di pagamento, l'Impresa mette a disposizione la somma dovuta **entro 30 giorni dal ricevimento della documentazione completa**, tra cui quella necessaria per individuare i Beneficiari.

Per data di ricevimento della richiesta, corredata dalla documentazione, si intende la data in cui la documentazione completa arriva all'Impresa, ovvero all'Intermediario cui è assegnato il contratto. Decorso tale termine, e a partire dal medesimo, sono dovuti gli interessi moratori, nella misura prevista dalla legge, a favore degli aventi diritto.

Ai sensi dell'articolo 2952 del Codice Civile, i diritti derivanti dal contratto **si prescrivono in 10 anni** dal giorno in cui si è verificato il fatto su cui il diritto si fonda.

Art. 20 Foro competente

Per le controversie relative al contratto il Foro competente è quello del luogo di residenza o domicilio (situato in Italia) degli aventi diritto.

Art. 21 Legge applicabile al contratto

Al contratto si applica la legge italiana. Le Parti possono tuttavia pattuire l'applicazione di una diversa legislazione e in tal caso è l'Impresa a proporre quella da applicare, sulla quale comunque prevalgono le norme imperative di diritto italiano.

SEZIONE B: NORME VALIDE SOLO SE ESPRESSAMENTE RICHIAMATE IN PROPOSTA/POLIZZA

CAPITOLO 1: CONDIZIONI PER CONTRATTI ASSUNTI SENZA VISITA MEDICA (CARENZA)

Premesso che l'Assicurato può richiedere che gli venga accordata la piena copertura assicurativa senza periodo di carenza, purché si sottoponga a visita medica accettando le modalità e gli eventuali oneri che ne dovessero derivare, il presente contratto viene assunto senza visita medica e pertanto, a parziale deroga delle condizioni di cui alla SEZIONE A delle Condizioni di Assicurazione, rimane convenuto che qualora il decesso dell'Assicurato avvenga entro i primi sei mesi dall'entrata in vigore del contratto e lo stesso sia al corrente col pagamento dei premi, l'Impresa corrisponde - in luogo del capitale assicurato - una somma pari al premio annuo costante corrisposto, ovvero alle rate di premio, in caso di frazionamento del premio, al netto dell'eventuale interesse di frazionamento.

Qualora il contratto fosse emesso in sostituzione di uno o più precedenti contratti - espressamente richiamati nella proposta/polizza - l'applicazione della suddetta limitazione avviene tenendo conto dell'entità, forma e durata effettiva delle assicurazioni sostituite, a partire dalle rispettive date di entrata in vigore.

L'Impresa non applica entro i primi sei mesi dall'entrata in vigore del contratto la limitazione sopra indicata - pertanto la somma da essa dovuta è pari all'intero capitale assicurato - qualora il decesso sia conseguenza diretta di:

- una delle seguenti malattie infettive acute sopravvenute dopo l'entrata in vigore del contratto: tifo, paratifo, difterite, scarlattina, morbillo, vaiolo, poliomielite anteriore acuta, meningite cerebrospinale, polmonite, encefalite epidemica, carbonchio, febbri puerperali, tifo esantematico, epatite virale A e B, leptospirosi ittero emorragica, colera, brucellosi, dissenteria bacillare, febbre gialla, febbre Q, salmonellosi, botulismo, mononucleosi infettiva, parotite epidemica, peste, rabbia, pertosse, rosolia, vaccinia generalizzata, encefalite post-vaccinica
- shock anafilattico sopravvenuto dopo l'entrata in vigore del contratto
- infortunio avvenuto dopo l'entrata in vigore del contratto, intendendo per infortunio (fermo quanto disposto all'Art.10 della SEZIONE A delle presenti Condizioni) l'evento dovuto a causa fortuita, improvvisa, violenta ed esterna che produca lesioni corporali obiettivamente constatabili, che abbiano come conseguenza la morte.

Rimane convenuto che qualora il decesso dell'Assicurato avvenga entro i primi 5 anni dall'entrata in vigore del contratto e sia dovuto alla sindrome di immunodeficienza acquisita (AIDS), ovvero ad altra patologia ad essa collegata, il capitale assicurato non viene pagato.

In suo luogo, qualora il contratto risulti al corrente con il pagamento dei premi, viene corrisposta una somma pari all'ammontare dei premi annui costanti versati, ovvero delle rate di premio in caso di frazionamento del premio, al netto dell'eventuale interesse di frazionamento.

Nel caso in cui l'Impresa avesse richiesto gli esami clinici necessari per l'accertamento dello stato di malattia da HIV o di sieropositività e l'Assicurato non avesse aderito a tale richiesta, il periodo di carenza viene esteso a 7 anni.

Resta infine convenuto che anche per questa limitazione si applica quanto stabilito nel precedente secondo capoverso qualora il contratto fosse emesso in sostituzione di uno o più contratti.

Appendice: documento che forma parte integrante del contratto e che viene emesso unitamente o in seguito a questo, per modificarne alcuni aspetti in ogni caso concordati tra l'Impresa e il Contraente

Assicurato: persona fisica sulla cui vita viene stipulato il contratto

Beneficiario: persona fisica o giuridica designata nella proposta/polizza dal Contraente e che riceve la prestazione prevista dal contratto quando si verifica l'evento assicurato

Bonus a scadenza: prestazione liquidata dall'Impresa in caso di sopravvivenza dell'Assicurato alla scadenza del contratto, di importo pari ad una percentuale dei premi netti pagati

Capitale in caso di morte (prestazione in caso di morte): importo che l'Impresa corrisponde al Beneficiario in caso di decesso dell'Assicurato

Carenza: periodo durante il quale la garanzia del contratto non è efficace; qualora l'evento assicurato avviene in tale periodo l'Impresa non corrisponde la prestazione assicurativa

Caricamento: parte di quanto versato dal Contraente destinata a coprire i costi commerciali e amministrativi dell'Impresa

Conclusione del contratto: momento in cui - dopo aver corrisposto il premio annuo costante di perfezionamento - viene emesso il contratto

Condizioni di assicurazione: insieme delle clausole che disciplinano il contratto di assicurazione

Conflitto di interessi: insieme di tutte quelle situazioni che si verificano quando un Soggetto rilevante, al momento della prestazione di qualsiasi attività di distribuzione assicurativa, sia portatore di un interesse proprio o facente capo ad un soggetto ad esso collegato e tale interesse sia potenzialmente idoneo ad interferire con quello dei suoi clienti o tra due clienti, in modo tale da incidere negativamente sugli interessi dei Contraenti

Contraente: persona fisica o giuridica, che può coincidere o meno con l'Assicurato o il Beneficiario, che stipula il contratto di assicurazione e si impegna al versamento del premio annuo costante all'Impresa

Contratto: contratto di assicurazione sulla vita con il quale l'Impresa si impegna a riconoscere al Beneficiario la prestazione prevista dal contratto quando si verifichi un evento attinente alla vita dell'Assicurato, quali il decesso

Contratto di puro rischio: categoria di contratti di assicurazione caratterizzati da coperture finalizzate esclusivamente alla protezione da rischi attinenti alla vita dell'Assicurato

Costi (o spese): oneri a carico del Contraente gravanti sul premio versato

Decorrenza della garanzia: momento in cui la garanzia entra in vigore e il contratto ha effetto, a condizione che sia stato pagato il premio

Documento unico di rendicontazione: riepilogo annuale dei dati relativi alla situazione del contratto di assicurazione che contiene l'aggiornamento annuale delle informazioni relative al contratto

Detraibilità fiscale (del premio versato): misura del premio versato per determinate tipologie di contratti e garanzie assicurative che secondo la normativa vigente può essere portata in detrazione delle imposte sui redditi

Dichiarazioni dell'Assicurato: documento presente in proposta/polizza sulle sue abitudini di vita, condizioni di salute e attività professionali e sportive (amatoriali e professionali)

Dichiarazioni precontrattuali: informazioni fornite dal Contraente e/o dell'Assicurato prima della stipulazione del contratto di assicurazione, che consentono all'Impresa di effettuare la valutazione dei rischi e di stabilire le condizioni per la sua assicurazione. Se il Contraente o l'Assicurato forniscono dati o notizie inesatti od omettono di informare l'Impresa su aspetti rilevanti per la valutazione dei rischi, l'Impresa stessa può chiedere l'annullamento del contratto, recedere dallo stesso o modificare la prestazione/premi, a seconda che il comportamento del Contraente e/o dell'Assicurato sia stato o meno intenzionale o gravemente negligente

Durata contrattuale: periodo durante il quale il contratto è efficace

Entrata in vigore: momento in cui il contratto acquista piena efficacia

Esclusioni: rischi esclusi o limitazioni relativi alla copertura assicurativa prestata dall'Impresa, elencati in apposite clausole del contratto di assicurazione

Età assicurativa: modalità di calcolo dell'età dell'Assicurato che prevede che lo stesso mantenga la medesima età nei 6 mesi che precedono e seguono il suo compleanno

Garanzia: garanzia prevista dal contratto in base alla quale l'Impresa si impegna a pagare la prestazione ai Beneficiari

Impignorabilità e inesquestrabilità: principio secondo cui le somme dovute dall'Impresa al Beneficiario non possono essere sottoposte ad azione esecutiva o cautelare

Impresa di assicurazione: Sara Vita Spa, Società autorizzata all'esercizio dell'attività assicurativa, con la quale il Contraente stipula il contratto di assicurazione sulla vita

Interessi di frazionamento: in caso di rateazione del premio, maggiorazione applicata alle rate in cui viene suddiviso il premio per tener conto della dilazione frazionata del versamento a fronte della medesima prestazione assicurativa. Il presente prodotto prevede che gli interessi di frazionamento siano già inclusi nel premio da corrispondere

Intermediario: soggetto che esercita a titolo oneroso attività di presentazione o proposta di contratti di assicurazione svolgendo atti preparatori e/o conclusivi di tali contratti

IVASS: Istituto per la Vigilanza sulle Assicurazioni, che svolge funzioni di vigilanza nei confronti delle imprese di assicurazione sulla base delle linee di politica assicurativa determinate dal Governo

Home Insurance: Area Riservata presente sul sito dell'Impresa utile al Contraente per gestire telematicamente i propri rapporti assicurativi

Liquidazione: pagamento agli aventi diritto: Beneficiari o vincolatario, della prestazione dovuta al verificarsi dell'evento

Perfezionamento del contratto: momento in cui avviene il pagamento del premio e la sottoscrizione del modulo di proposta/polizza

Periodo di copertura: periodo durante il quale il contratto è efficace e la garanzia operante

Premio annuo costante: importo da versare all'Impresa quale corrispettivo della prestazione prevista dal contratto

Premio complessivo o lordo: importo complessivo, eventualmente rateizzabile, da versare all'Impresa quale corrispettivo della prestazione prevista dal contratto

Premio di tariffa: somma del premio puro e dei caricamenti

Premio puro: importo che rappresenta il corrispettivo base per la garanzia assicurativa prestata dall'Impresa con il contratto di assicurazione. È la componente del premio di tariffa calcolata sulla base di determinati dati, quali ipotesi demografiche sulla probabilità di morte o di sopravvivenza dell'Assicurato, o ipotesi finanziarie come il rendimento che si può garantire in base all'andamento dei mercati finanziari

Premio rateizzato o frazionato: parte del premio complessivo risultante dalla suddivisione di questo in più rate da versare alle scadenze convenute, ad esempio, ogni semestre. Rappresenta un'agevolazione di pagamento offerta al Contraente, a fronte della quale l'Impresa applica una maggiorazione, ossia i cosiddetti interessi di frazionamento

Premiorienza: morte dell'Assicurato prima della scadenza del contratto

Prescrizione: estinzione del diritto per mancato esercizio dello stesso entro i termini stabiliti dalla legge **Prestazione:** somma pagabile sotto forma di capitale che l'Impresa garantisce al Beneficiario al verificarsi dell'evento assicurato

Principio di coerenza/appropriatezza: principio in base al quale l'Impresa è tenuta ad acquisire dal Contraente in fase precontrattuale ogni informazione utile a valutare la coerenza/appropriatezza del contratto offerto in relazione alle sue esigenze e alla sua propensione al rischio

Proposta/Polizza: documento o modulo sottoscritto dal Contraente con il quale viene concluso il contratto di assicurazione in base alle caratteristiche e alle condizioni in esso indicate. Tale documento fornisce la prova dell'esistenza del contratto di assicurazione e prova l'avvenuta corresponsione del premio di perfezionamento

Questionario sanitario e delle attività professionali e sportive: modulo costituito da domande sullo stato di salute e sulle abitudini di vita dell'Assicurato che l'Impresa utilizza al fine di valutare i rischi che assume con il contratto di assicurazione

Quietanza: documento che prova l'avvenuto pagamento del premio, rilasciato su carta intestata dell'Impresa in caso di pagamento presso l'Intermediario, costituito invece dall'estratto di conto corrente bancario in caso di addebito diretto SEPA

Recesso: diritto del Contraente di recedere dal contratto e farne cessare gli effetti

Referente terzo: soggetto diverso dal Beneficiario, scelto dal Contraente, a cui l'Impresa potrà far riferimento in caso di decesso dell'Assicurato

Riattivazione: facoltà del Contraente di riprendere, entro i termini indicati nelle Condizioni di Assicurazione, il versamento dei premi a seguito della sospensione del pagamento degli stessi. Avviene generalmente mediante il versamento del premio non pagato maggiorato degli interessi di ritardato pagamento

Ricorrenza annuale: l'anniversario della data di decorrenza del contratto di assicurazione

Rischio demografico: rischio che si verifichi un evento futuro e incerto attinente alla vita dell'Assicurato, caratteristica essenziale del contratto di assicurazione sulla vita. Infatti, è al verificarsi dell'evento attinente alla vita dell'Assicurato che si ricollega l'impegno dell'Impresa di erogare la prestazione assicurativa

Riserva matematica: importo che deve essere accantonato dall'Impresa per fare fronte agli impegni assunti contrattualmente nei confronti degli aventi diritto. La legge impone alle Imprese di assicurazione particolari obblighi relativi a tale riserva e alle attività finanziarie in cui essa viene investita

Scadenza: data in cui cessano gli effetti del contratto

Set Informativo: l'insieme dei documenti predisposti e consegnati unitariamente al Contraente prima della sottoscrizione del contratto

Sinistro: verificarsi dell'evento di rischio assicurato oggetto del contratto e per il quale viene prestata la garanzia ed erogata la relativa prestazione assicurativa

Sovrappremio: maggiorazione di premio richiesta dall'Impresa per i Contratti di puro rischio nel caso in cui l'Assicurato superi determinati livelli di rischio o presenti condizioni di salute più gravi di quelle normali (sovrappremio sanitario) oppure nel caso in cui l'Assicurato svolga attività professionali o sportive particolarmente rischiose (sovrappremio professionale o sportivo)

Valuta di denominazione: valuta o moneta in cui sono espresse le prestazioni contrattuali.

CONFLITTO DI INTERESSI

Sara Vita SpA ha elaborato e attua una Politica in materia di conflitti di interesse che definisce le linee guida di indirizzo per garantire l'individuazione, la prevenzione e la gestione di eventuali conflitti di interesse nella distribuzione di prodotti assicurativi e nella realizzazione ed esecuzione dei relativi contratti di assicurazione Vita.

L'Impresa, nell'individuazione del perimetro e nella prevenzione e gestione di potenziali conflitti di interesse, ritiene rilevanti una serie di fattori, quali:

- a. l'assetto organizzativo e processi di governance
- b. le operazioni infragruppo
- c. il modello distributivo
- d. le operazioni finanziarie
- e. la realizzazione ed esecuzione dei contratti.

Con riguardo alle fattispecie di potenziali conflitti di interesse individuate, l'Impresa ha elaborato e mantiene efficaci presidi organizzativi e amministrativi per la gestione dei conflitti di interesse e si impegna comunque ad agire in modo da non recare pregiudizio agli interessi dei Contraenti.

L'Impresa cura in particolare, e tra l'altro, che siano evitate le operazioni nelle quali abbia direttamente o indirettamente un interesse in conflitto, anche derivante da rapporti di gruppo o da rapporti di affari propri o di società del gruppo che incidono negativamente sugli interessi dei Contraenti

Nel caso i presidi organizzativi e amministrativi, stabiliti dall'Impresa per evitare o gestire situazioni di conflitto d'interesse a carattere distributivo, si rivelassero insufficienti per assicurare, con ragionevole certezza, che sia evitato il rischio di nuocere agli interessi del Contraente, l'Impresa invita tutti coloro i quali siano parte attiva del processo di vendita di tali prodotti a informare chiaramente il Contraente, prima della conclusione del contratto di investimento assicurativo, della natura o della fonte di tale conflitto di interesse, in occasione dell'informativa fornita ai sensi dell'articolo 120-ter del Codice delle Assicurazioni private.

RIFERIMENTI NORMATIVI

Le **principali norme** - primarie e secondarie - destinate al settore assicurativo Vita e che riguardano il presente contratto, sono:

Codice delle Assicurazioni Private

D.Lgs 209/2005 e successive modificazioni e integrazioni: stabilisce le norme fondamentali in materia di assicurazione e va ad integrare le norme contenute nel Codice Civile.

Codice Civile

- **artt.1892, 1893 e 1894:** dichiarazioni inesatte e reticenze del Contraente e dell'Assicurato, relative alle circostanze che influiscono sulla valutazione del rischio, che possono comportare la perdita del diritto alle prestazioni assicurative e la cessazione dell'Assicurazione
- **art.1919:** l'Assicurato, qualora sia persona diversa dal Contraente, esprime il consenso alla stipula dell'Assicurazione sulla propria vita
- **art.1920:** il Beneficiario, per effetto della designazione da parte del Contraente, è titolare di un diritto proprio delle prestazioni assicurative, che, in caso di decesso dell'Assicurato, non rientrano nell'asse ereditario di quest'ultimo
- **art.1921:** ad eccezione di alcuni specifici casi, la designazione del Beneficiario da parte del Contraente è revocabile in qualsiasi momento con dichiarazione scritta all'Impresa o attraverso testamento
- **art.1923:** le somme dovute in dipendenza del presente contratto non sono pignorabili né sequestrabili
- **artt.1898 e 1926:** Contraente è tenuto a comunicare all'Impresa eventuali modifiche di professione o di attività dell'Assicurato intervenute in corso di contratto

Normativa secondaria emanata da IVASS

L'IVASS è l'istituto deputato a svolgere funzioni di vigilanza e adottare misure normative dirette agli operatori del settore assicurativo.

Tra i più recenti e importanti Regolamenti IVASS che hanno interessato il settore assicurativo Vita abbiamo:

- **Regolamento IVASS 41/18:** Regolamento recante disposizioni in materia di informativa, pubblicità e realizzazione dei prodotti assicurativi
- **Regolamento IVASS 40/18:** Regolamento recante disposizioni in materia di distribuzione assicurativa e riassicurazione.

SARADOPPIOVALORE

Assicurazione temporanea per il caso di morte a capitale e premio annuo costanti e bonus a scadenza

Agenzia		Indirizzo		
Proposta	Tariffa	Decorrenza	Durata	Scadenza
Contraente - <input checked="" type="checkbox"/> persona fisica <input type="checkbox"/> persona giuridica (se persona giuridica i dati sotto riportati sono quelli del legale rappresentante)				
Cognome e Nome		Sesso	Codice fiscale	
Data di nascita	Luogo di nascita		Prov.	Nazione
Indirizzo di residenza n.		CAP	Località	
			Prov.	Nazione
Tipo di documento di riconoscimento		Numero documento		Ente di rilascio
				Cittadinanza
Luogo di rilascio		Prov.	Data rilascio/rinnovo	Data scadenza
				Cellulare e-mail
Professione	Tipologia	Sottogruppo attività		ATECO
		cod./desc.		cod./desc.

Il Contraente sceglie di ricevere le comunicazioni obbligatorie successive allo stipula del presente contratto:

- tramite e-mail all'indirizzo _____, che conferma con la sottoscrizione della presente proposta polizza
 su supporto cartaceo mediante posta all'indirizzo _____
 su Area Riservata

Tale scelta fa riferimento esclusivamente al presente contratto e alle comunicazioni successive alla presente scelta.

Eventuali aggiornamenti/variazioni del suo indirizzo e-mail dovranno essere comunicati tempestivamente a Sara Vita per il tramite dell'Agenzia o dell'Area Riservata sopra indicata, nonché scrivendo all'indirizzo assistenzaclienti@saravita.it

Assicurato				
Cognome e Nome		Sesso	Codice Fiscale	
Data di nascita	Età assicurativa	Luogo di nascita		Prov. Nazione
Indirizzo di residenza		CAP	Località	
			Prov.	Nazione
Tipo di documento di riconoscimento		Numero documento		Ente di rilascio
				Cittadinanza
Luogo di rilascio		Prov.	Data rilascio/rinnovo	Data scadenza
				Cellulare e-mail
Professione		Sottogruppo attività		ATECO
		cod./desc.		cod./desc.

POLIZZA N. **Agenzia**

Sara Vita Spa

Sede legale: Via Po 20, 00198 Roma T +39 06 8475.1 F +39 06 8475223 PEC saravita@sara.telecompost.it info@sara.it
 Cap. Soc. Euro 76.000.000 (i.v.) N. Reg. Imp. Roma e CF 07103240581 REA Roma n. 556742 P. IVA 01687941003 Iscr. Albo imprese ass. n. 1.00063
 Autorizzazione all'esercizio delle assicurazioni e riassicurazioni vita, infortuni e malattia con DMICA n.16724 del 20/06/86 e provvedimento ISVAP n.594 del 18/06/97
 Società del Gruppo assicurativo Sara, Iscr. Albo gruppi ass. n. 001 Società soggetta all'attività di direzione e coordinamento del Socio Unico Sara Assicurazioni Spa
 La società è soggetta al controllo IVASS (Istituto per la Vigilanza sulle Assicurazioni)

sara 

Caratteristiche del contratto

PRESTAZIONE IN CASO DI MORTE

in caso di morte dell'Assicurato entro la scadenza sotto riportata verrà liquidato **il capitale assicurato di Euro** .

PRESTAZIONE IN CASO DI VITA

in caso di vita dell'Assicurato alla scadenza sotto riportata verrà liquidato **un bonus di importo pari al** % della somma dei premi netti versati, a condizione che siano stati versati tutti i premi previsti.

Le prestazioni di cui sopra vengono garantite dal pagamento del Premio Annuo Netto di **Euro** che verrà corrisposto in **mi** **sta** **er** **anni**, con frazionamento in rate anticipate pari ad **Euro** .

L'ultima rata di premio da corrispondere sarà quella con scadenza .

Ai sensi dell'Art. 13 comma 2 del D.Lgs. N. 47 del 18 febbraio 2000 la parte del premio annuo netto delle prestazioni di base riferita alla copertura del rischio morte è pari a **Euro** .

Fanno parte integrante della polizza le condizioni di cui alla Sez. A del Mod. V410 CdA ed. 05/22.

Beneficiari in caso di morte

Nominativo	100,00%
------------	---------

Beneficiari in caso di vita

Nominativo	100,00%
------------	---------

Modalità di pagamento del premio - ATTENZIONE: non è previsto il frazionamento in rate mensili

Il premio viene corrisposto con una delle seguenti modalità: assecurato, postale, postale, postale, munito della clausola di non trasferibilità, intestato all'Impresa, oppure intestato all'Intermediario espressamente in tale qualità, in ordine di bonifico, altro mezzo di pagamento bancario o postale, sistema di pagamento elettronico, che abbiano come beneficiario l'Impresa, ovvero l'Intermediario espressamente in tale qualità; addebito diretto SEPA sul conto corrente bancario del Contraente (SDD); quest'ultima modalità è obbligatoria se è stato scelto il frazionamento mensile del premio.

Le spese relative a ciascuna modalità di pagamento prescelta sono a carico del Contraente.

Dichiarazioni del Contraente e dell'Assicurato

AVVERTENZA: Le dichiarazioni non veritiere, inesatte o reticenti rese dal Contraente e dall'Assicurato richieste per la conclusione del contratto possono compromettere il diritto alla prestazione.

Prima della sottoscrizione del questionario sanitario, l'Assicurato verifica l'esattezza delle dichiarazioni riportate nel questionario; l'Assicurato può chiedere di essere sottoposto a visita medica per verificare l'effettivo stato di salute, con relativo costo a suo carico (100 euro).

Ai sensi e per gli effetti degli articoli 1895 e 1896 del Codice Civile, il Contraente e l'Assicurato dichiarano di essere consapevoli che le informazioni ed i dati forniti nella presente Proposta/Polizza, comprensiva delle Dichiarazioni sulle attività professionali e sportive dell'Assicurato e sul suo stato sanitario, negli eventuali questionari supplementari, costituiscono elemento essenziale per la validità ed efficacia del contratto e che l'Impresa prescinde dal suo consenso all'assicurazione, e ne determina il premio, in base alle dichiarazioni stesse.

Il Contraente dichiara che la presente polizza viene stipulata per le finalità di cui alla Legge 22/06/2016, n. 112 - "Dopo di noi".

L'Assicurato dichiara inoltre che le sue condizioni di salute sono rimaste immutate dalla data di sottoscrizione della presente Proposta/Polizza.

Ai sensi degli articoli 56 e 58 del Regolamento IVASS n. 40 del 2018, come modificato e integrato, il Contraente dichiara di avere ricevuto prima della sottoscrizione la documentazione precontrattuale prevista dalle disposizioni vigenti, tra cui, in particolare, a titolo non esaustivo, i documenti informativi precontrattuali previsti dalle norme e inerenti a:

1. Dati essenziali dei intermediari, situazioni di potenziale conflitto di interesse e gli strumenti di tutela del Contraente (**allegato n. 3 al Regolamento IVASS n. 40 del 2018**);
2. Dati essenziali delle attività distribuite effettuata dagli Intermediari in riferimento al prodotto assicurativo non-IBIP (**allegato n. 4 al Regolamento IVASS n. 40 del 2018**);
3. Elenco delle informazioni sul comportamento del distributore (**allegato n. 4-ter al Regolamento IVASS n. 40 del 2018**);
4. Documento di sintesi dei risultati della valutazione delle richieste ed esigenze di copertura assicurativa.

Ai sensi dell'articolo 1910 del Codice Civile l'Assicurato, qualora sia persona diversa dal Contraente, esprime il consenso alla stipula dell'Assicurazione sulla propria vita.

Ai sensi dell'articolo 1924 del Codice Civile, il Contraente ha l'obbligo di versare interamente la prima annualità di premio annuo costante, anche se viene scelta la corresponsione del premio con frazionamento semestrale, trimestrale o mensile.

POLIZZA N. Agenzia

Sara Vita Spa

Sede legale: Via Po 20, 00198 Roma T +39 06 8475.1 F +39 06 8475223 PEC saravita@sara.telecompost.it info@sara.it
Cap. Soc. Euro 76.000.000 (i.v.) N. Reg. Imp. Roma e CF 07103240581 REA Roma n. 556742 P. IVA 01687941003 Iscr. Albo imprese ass. n. 1.00063
Autorizzazione all'esercizio delle assicurazioni e riassicurazioni vita, infortuni e malattia con DMICA n.16724 del 20/06/86 e provvedimento ISVAP n.594 del 18/06/97
Società del Gruppo assicurativo Sara, Iscr. Albo gruppi ass. n. 001 Società soggetta all'attività di direzione e coordinamento del Socio Unico Sara Assicurazioni Spa
La società è soggetta al controllo IVASS (Istituto per la Vigilanza sulle Assicurazioni)



Dichiarazioni del Contraente e dell'Assicurato (segue)

Recesso dal contratto

Il Contraente dichiara di essere stato informato che, entro 30 giorni dalla data di conclusione del contratto, egli può recedere dallo stesso, secondo quanto previsto dalle Condizioni di Assicurazione.

Si precisa a tal fine che entro 30 giorni dalla data di ricevimento della comunicazione, l'Impresa rimborsa al Contraente un importo pari al premio versato al netto della parte di premio relativa al periodo per il quale il contratto ha avuto effetto.

Consenso al trattamento dei dati personali

I sottoscritti Contraente e Assicurato dichiarano di aver preso visione dell'informativa (Informativa Contraente_Assicurato...)

Il Contraente, ovvero l'Assicurato quando diverso dal Contraente, acconsente al trattamento dei dati sanitari necessari per la stipulazione del rapporto giuridico - la polizza - da concludere o in essere con Sara Vita, ivi compresa la comunicazione a società di riassicurazione e a terzi con poteri autonomi titolari del trattamento, affinché queste possano effettuare ulteriori trattamenti in relazione al medesimo rischio assicurato. Il consenso può essere revocato contattando il Titolare o il RPD ai recapiti indicati nell'informativa.

Il Contraente dichiara di aver ricevuto il Set Informativo contenente i distinti documenti: DIP VITA (mod. V410 DV ed. 05/22), DIP Aggiuntivo VITA (mod. V410 D ed. 05/23), Condizioni di Assicurazione, comprensive del Glossario (mod. V410 G ed. 05/22) e il modulo di proposta/polizza in fac simile (mod. V410 PP ed.05/23).

Il Contraente dichiara di aver preso atto e accettato in ogni loro parte le condizioni contrattuali contenute nelle Condizioni di Assicurazione.

Il Contraente dichiara, inoltre, di approvare specificatamente ai sensi degli articoli 1314 e 1315 del Codice Civile e l'articolo delle Condizioni di Assicurazione statuenti le esclusioni e l'assunzione del rischio che le Condizioni Speciali per polizze assunte senza visita medica (carezza).

Assicurato

Contraente

Polizza emessa il _____ sulla base delle Condizioni di Assicurazione e delle dichiarazioni sottoscritte dall'Assicurato e dal Contraente.

Il Direttore Generale



Spazio riservato all'Intermediario

Il sottoscritto Intermediario attesta l'autenticità delle firme poste dall'Assicurato, dal Contraente o dal Legale rappresentante in caso di Contraente minore o incapace e che ha effettuato la rilevazione del grado del Legale rappresentante ai sensi del D. Lgs. 231 del 21 novembre 2007 e successive modificazioni e integrazioni (disposizioni urgenti in materia di diritto di famiglia).

La sottoscrizione della polizza e il pagamento del Premio sono stati effettuati _____ con registrazione in pari data sul Diario Cassa.

Nome e Cognome dell'Intermediario

Firma dell'Intermediario (*)

Firma e timbro dell'Agenzia

(*) Firma dell'Intermediario che ha ricevuto la richiesta e presta fede della corretta compilazione del modulo e dell'identificazione personale del firmatario.



POLIZZA N. Agenzia

Sara Vita Spa

Sede legale: Via Po 20, 00198 Roma T +39 06 8475.1 F +39 06 8475223 PEC saravita@sara.telecompost.it info@sara.it
Cap. Soc. Euro 76.000.000 (i.v.) N. Reg. Imp. Roma e CF 07103240581 REA Roma n. 556742 P. IVA 01687941003 Iscr. Albo imprese ass. n. 1.00063
Autorizzazione all'esercizio delle assicurazioni e riassicurazioni vita, infortuni e malattia con DMICA n.16724 del 20/06/86 e provvedimento ISVAP n.594 del 18/06/97
Società del Gruppo assicurativo Sara, Iscr. Albo gruppi ass. n. 001 Società soggetta all'attività di direzione e coordinamento del Socio Unico Sara Assicurazioni Spa
La società è soggetta al controllo IVASS (Istituto per la Vigilanza sulle Assicurazioni)

sara 

Dichiarazioni dell'Assicurato parte integrante della Polizza n.

Intermediario

Assicurato

Il contratto, cui la presente proposta si riferisce, viene emesso sulla base di dichiarazioni riportate di seguito, appositamente rilasciate dall'Assicurato. Le informazioni di carattere sanitario che informazioni sulle attività professionali e sportive dell'Assicurato stesso. Le dichiarazioni non veritiere, inesatte e reticenti rese dall'Assicurato, ritenute per la conclusione del contratto, possono compromettere il diritto alla prestazione. Prima della sottoscrizione del questionario, l'Assicurato deve verificare l'esattezza delle dichiarazioni riportate nello stesso. Anche nei casi non espressamente previsti dall'Impresa, l'Assicurato può chiedere di essere sottoposto a visita medica per certificare il proprio stato di salute, con relativo costo a suo carico, pari ad € 100, qualora la visita medica venga effettuata dal medico fiduciario dell'Impresa.

Attività Professionali

- 1) Occupazione principale ed eventuale secondaria: _____
- 2) Nella sua attività professionale opera su: impalcature, tetti, tralicci, scale telescopiche, gru, macchine movimento terra, linee o circuiti con tensioni superiori a 380V, a bordo di navi o natanti in genere, nelle forze armate, forze di polizia o in servizi di pubblica sicurezza pubblica o privata in cui è necessario l'utilizzo di armi, in cantieri o scavi, cisterne, pozzi, cave, miniere, fonderie, carpellai, altiforni, teleferiche oppure trasporta materiale infiammabile, esplosivo, tossico o corrosivo oppure guida autocarri di portata maggiore di 35 quintali? si no
 - Se sì, indichi quali e con quale frequenza _____
- 3) Nella sua attività professionale utilizza o viene a contatto con sostanze tossiche, infiammabili, radioattive, e in quale attività opera nell'ambito di reattori nucleari o su piattaforme petrolifere? si no
 - Se sì, quali? _____
- 4) Pratica a livello professionale attività che rientrano, anche per analogia, in quelle di seguito elencate: alpinismo, sci, canoa, canoa acrobatiche, subacquee, motoristiche competitive in acqua o terra, pugilistiche? si no
 - Se sì, quali? _____
- 5) Svolge attività professionali o socialmente utili in aree geografiche pericolose nelle quali sono in corso conflitti di terrorismo, conflitti sociali gravi, guerre, sommosse? si no
 - Se sì, indichi luogo, motivi e periodo di permanenza _____

Attività Sportive

- 1) Pratica attività sportive che rientrano, anche per analogia, tra quelle di seguito elencate: Arrampicate (escluse camminate, trekking, arrampicate su pareti artificiali), vela di altura, equitazione agonistica, speleologia, canoa, canoa, canoa, canoa, salto con il trampolino, attività subacquee oltre 20m, motorismo nautico o terrestre? si no
 - Se sì, quali? _____
- 2) Pratica attività sportive aeree o aeronautiche in genere (ad es. paracadutismo, volo ultraleggero, parapendio, parapendio)? si no
 - Se sì, quali? _____
- 3) Pratica attività sportive non rientranti, anche per analogia, tra quelle di seguito elencate nei punti precedenti? si no
 - Se sì, quali? _____

Questionario Sanitario

- 1) Indicare i valori della statura e del peso: cm _____ kg _____
- 2) Soffre o ha sofferto di malattie o disturbi? (ad esclusione di: influenza, sinusite, otite, rosolia, parotite, rinite cronica, bronchite cronica, colite spastica, dermatite, difetti della vista correggibili con lenti, glaucoma primario, fratture post-traumatiche non patologiche, artrosi di grado non elevato, calcoli della colecisti) si no
 - Se sì, quali? quando? _____
- 3) Negli ultimi 5 anni si è mai sottoposto ad esami clinici (analisi di laboratorio, visite specialistiche, TAC, RM o altro) da cui siano emersi segni di alterazione? si no
 - Se sì, quali? con quale risultato? _____
- 4) È mai stato ricoverato o prevede un prossimo ricovero in ospedali, case di cura, sanatori o simili per interventi chirurgici, procedure invasive, semplici accertamenti o si è mai sottoposto a emotrasfusioni o terapia a base di emoderivati? (non indicare i ricoveri per: appendicectomia, tonsillectomia, adenoidectomia, erniectomia, varici degli arti inferiori, emorroidectomia, meniscectomia, fratture delle vertebre semplici, deviazione del setto nasale, parto, splenectomia post-traumatica, varicocele, fimosi, alluce valgo, interventi di chirurgia estetica) si no
 - Se sì, quali? con quale risultato? _____
 - Epoca? Motivo? _____
- 5) Assume o ha mai assunto farmaci? si no
 - Se sì, indicare la motivazione, il nome del farmaco, il periodo di utilizzo e se sottoposto a esami ematochimici fuori dai normali controlli rientranti nei limiti di riferimento? _____
- 6) E' fumatore? si no
 - (per Non Fumatore si intende chi non fuma, nemmeno sporadicamente, da più di 24 mesi, sigarette, sigari, pipe o sigarette elettroniche)
 - Quantità giornaliera e periodo: _____
- 7) Fa o ha mai fatto uso di alcolici o superalcolici in quantità giornaliera superiore a 1 litro di vino e/o birra e/o 3 bicchierini di superalcolici? si no
 - Quantità e periodo: _____
- 8) Fa o ha mai fatto uso di sostanze stupefacenti? si no
 - Tipo di sostanze: _____

L'Assicurato dichiara che le informazioni e le risposte sopra fornite, sono veritiere ed esatte e che non ha taciuto, ommesso od alterato alcuna circostanza; ne assume la responsabilità anche se scritte da altri; riconosce che le stesse sono elementi fondamentali e necessari alla valutazione del rischio da parte dell'Impresa e costituiscono parte integrante del contratto. L'Assicurato si obbliga a produrre all'Impresa, ed a lasciare in proprietà della stessa, la documentazione sanitaria richiesta. Deve rivolgersi a medici di gradimento dell'Impresa utilizzando la modulistica dalla stessa predisposta ed è tenuto a regolare direttamente gli oneri e le spese conseguenti; proscioglie dal segreto professionale e legale i medici e gli Enti che l'hanno avuto in cura o visitato o che potrebbero curarlo in futuro, nonché le altre persone alle quali l'Impresa creda in ogni tempo di rivolgersi per informazioni. Acconsente inoltre che tali informazioni siano dall'Impresa stessa comunicate ad altri assicuratori o riassicuratori.

Data _____ **Assicurato** _____ **Intermediario** _____
(per autenticità delle firme)



SARADOPPIOVALORE**Assicurazione temporanea per il caso di morte a capitale decrescente annualmente a premio annuo costante e bonus a scadenza**

Agenzia					Sul territorio	
Proposta	Tariffa	Decorrenza	Durata	Scadenza		
Contraente - <input checked="" type="checkbox"/> persona fisica <input type="checkbox"/> persona giuridica (se persona giuridica i dati sotto riportati sono riferiti al legale rappresentante)						
Cognome e Nome			Sesso	Codice Fiscale		
Data di nascita	Luogo di nascita			Prov.	Nazione	
Indirizzo di residenza	n.	CAP	Località	Prov.	Nazione	
Tipo di documento di riconoscimento		Numero documento		Ente di rilascio	Cittadinanza	
Luogo di rilascio	Prov.	Data rilascio/rinnovo	Data scadenza	Cellulare	e-mail	
Professione	Tipologia	Sottogruppo attività cod./desc.		ATECO cod./desc.		

Il Contraente sceglie di ricevere le comunicazioni obbligatorie successive alla stipula del contratto

- tramite e-mail all'indirizzo _____, che conferma con la sottoscrizione della presente proposta/polizza
 su supporto cartaceo mediante posta all'indirizzo _____
 su Area Riservata

Tale scelta fa riferimento esclusivamente al presente contratto e per le comunicazioni successive alla presente scelta.

Eventuali aggiornamenti/variazioni del suo indirizzo e-mail dovranno essere comunicati tempestivamente a Sara Vita per il tramite dell'Agenzia o dell'Area Riservata sopra indicata, nonché scrivendo all'indirizzo assistenzaclienti@saravita.it

Assicurato						
Cognome e Nome			Sesso	Codice Fiscale		
Data di nascita	Età assicurativa	Luogo di nascita		Prov.	Nazione	
Indirizzo di residenza		CAP	Località	Prov.	Nazione	
Tipo di documento di riconoscimento		Numero documento		Ente di rilascio	Cittadinanza	
Luogo di rilascio	Prov.	Data rilascio/rinnovo	Data scadenza	Cellulare	e-mail	
Professione	Tipologia	Sottogruppo attività cod./desc.		ATECO cod./desc.		

POLIZZA N. **Agenzia**

Sara Vita Spa

Sede legale: Via Po 20, 00198 Roma T +39 06 8475.1 F +39 06 8475223 PEC saravita@sara.telecompost.it info@sara.it
 Cap. Soc. Euro 76.000.000 (i.v.) N. Reg. Imp. Roma e CF 07103240581 REA Roma n. 556742 P. IVA 01687941003 Iscr. Albo imprese ass. n. 1.00063
 Autorizzazione all'esercizio delle assicurazioni e riassicurazioni vita, infortuni e malattia con DMICA n.16724 del 20/06/86 e provvedimento ISVAP n.594 del 18/06/97
 Società del Gruppo assicurativo Sara, Iscr. Albo gruppi ass. n. 001 Società soggetta all'attività di direzione e coordinamento del Socio Unico Sara Assicurazioni Spa
 La società è soggetta al controllo IVASS (Istituto per la Vigilanza sulle Assicurazioni)

sara 

Caratteristiche del contratto

PRESTAZIONE IN CASO DI MORTE

in caso di morte dell'Assicurato entro la scadenza sotto riportata verrà liquidato **il capitale assicurato di Euro** , diminuito di 1/ del capitale stesso per quanti saranno gli anni interamente trascorsi dalla data di decorrenza alla data di decesso dell'Assicurato.

PRESTAZIONE IN CASO DI VITA

in caso di vita dell'Assicurato alla scadenza sotto riportata verrà liquidato **un bonus di importo pari al % del premio netto** , premi netti versati, a condizione che siano stati versati tutti i premi previsti.

Le prestazioni di cui sopra vengono garantite dal Premio Annuo Netto di **Euro** che verrà corrisposto in rate costante, per anni, con frazionamento in rate anticipate pari a **Euro** .

L'ultima rata di premio da corrispondere sarà quella con scadenza

Ai sensi dell'Art. 13 comma 2 del D.Lgs. N. 47 del 18 febbraio 2000 la parte del premio annuo corrisposta sulle prestazioni di base riferita alla copertura del rischio morte è pari a **Euro** .

Fanno parte integrante della polizza le condizioni di cui alla Sez. A del Mod. V410 ed. 05/23

Beneficiari in caso di morte

Nominativo	100,00%
------------	---------

Beneficiari in caso di vita

Nominativo	100,00%
------------	---------

Modalità di pagamento del premio - ATTENZIONE: non previsto pagamento in contanti

Il premio viene corrisposto con una delle seguenti modalità: assegni bancario, postale o circolare, munito della clausola di non trasferibilità, intestato all'Impresa, oppure intestato all'Intermediario espressamente in tale qualità; ordine di bonifico, altro mezzo di pagamento bancario o postale, sistema di pagamento elettronico, che abbiano come beneficiario l'Impresa, ovvero l'Intermediario espressamente in tale qualità; addebito diretto SEPA sul conto corrente bancario del Contraente. In quest'ultima modalità è obbligatoria qualora sia stato scelto il frazionamento mensile del premio.

Le spese relative a ciascuna modalità di pagamento prescelta sono a carico del Contraente.

Dichiarazioni del Contraente e dell'Assicurato

AVVERTENZA: Le dichiarazioni non veritiere, inesatte o reticenti rese dal Contraente e dall'Assicurato richieste per la conclusione del contratto possono compromettere il diritto alla prestazione.

Prima della sottoscrizione del presente contratto, l'Assicurato verifica l'esattezza delle dichiarazioni riportate nel questionario; l'Assicurato può chiedere di essere sottoposto a visita medica per certificare l'effettivo stato di salute, con relativo costo a suo carico (100 euro).

Ai sensi e per gli effetti dell'art. 1893 del Codice Civile, il Contraente e l'Assicurato dichiarano di essere consapevoli che le informazioni ed i dati forniti nell'attuale Proposta/Polizza, comprensiva delle Dichiarazioni sulle attività professionali e sportive dell'Assicurato e del suo stato familiare e negli eventuali questionari supplementari, costituiscono elemento essenziale per la validità ed efficacia del contratto e che l'Assicurato presta il suo consenso all'assicurazione, e ne determina il premio, in base alle dichiarazioni stesse.

Il Contraente dichiara che la presente polizza non viene stipulata per le finalità di cui alla Legge 22/06/2016, n. 112 - "Dopo di noi".

L'Assicurato dichiara che le sue condizioni di salute sono rimaste immutate dalla data di sottoscrizione della presente Proposta/Polizza.

POLIZZA N. Agenzia

Sara Vita Spa

Sede legale: Via Po 20, 00198 Roma T +39 06 8475.1 F +39 06 8475223 PEC saravita@sara.telecompost.it info@sara.it
Cap. Soc. Euro 76.000.000 (i.v.) N. Reg. Imp. Roma e CF 07103240581 REA Roma n. 556742 P. IVA 01687941003 Iscr. Albo imprese ass. n. 1.00063
Autorizzazione all'esercizio delle assicurazioni e riassicurazioni vita, infortuni e malattia con DMICA n.16724 del 20/06/86 e provvedimento ISVAP n.594 del 18/06/97
Società del Gruppo assicurativo Sara, Iscr. Albo gruppi ass. n. 001 Società soggetta all'attività di direzione e coordinamento del Socio Unico Sara Assicurazioni Spa
La società è soggetta al controllo IVASS (Istituto per la Vigilanza sulle Assicurazioni)



Dichiarazioni del Contraente e dell'Assicurato (segue)

Ai sensi degli articoli 56 e 58 del Regolamento IVASS n. 40 del 2018, come modificato e integrato, il Contraente dichiara di avere ricevuto prima della sottoscrizione la documentazione precontrattuale e contrattuale prevista dalle disposizioni vigenti, tra cui, in particolare, a titolo non esaustivo, i documenti informativi precontrattuali previsti dalle citate norme e inerenti a:

1. Dati essenziali degli Intermediari, le situazioni di potenziale conflitto di interesse e gli strumenti di tutela del Contraente (**allegato n. 3 al Regolamento IVASS n. 40 del 2018**);
2. Dati essenziali dell'attività distributiva effettuata dagli Intermediari in riferimento al prodotto assicurativo non-IBIP (**allegato n. 4 al Regolamento IVASS n. 40 del 2018**);
3. Elenco delle regole di comportamento del distributore (**allegato n. 4-ter al Regolamento IVASS n. 40 del 2018**);
4. Documento di sintesi degli esiti della valutazione delle richieste ed esigenze di copertura assicurativa.

Ai sensi dell'articolo 1919 del Codice Civile l'Assicurato, qualora sia persona diversa dal Contraente, esprime il consenso alla stipula dell'Assicurazione sulla propria vita.

Ai sensi dell'articolo 1924 del Codice Civile, il Contraente ha l'obbligo di versare interamente la prima annualità di premio annuo costante, anche se viene scelta la corresponsione del premio con frazionamento semestrale, trimestrale o mensile.

Recesso dal contratto

Il Contraente dichiara di essere stato informato che, entro 30 giorni dalla data di conclusione del contratto, egli può recedere dallo stesso, secondo quanto previsto dalle Condizioni di Assicurazione.

Si precisa a tal fine che entro 30 giorni dalla data di ricevimento della comunicazione, l'Impresa rimborsa al Contraente l'importo pari al premio versato al netto della parte di premio relativa al periodo per il quale il contratto ha avuto effetto.

Consenso al trattamento dei dati personali

I sottoscritti Contraente e Assicurato dichiarano di aver preso visione dell'informativa (Informativa Contraente e Assicurato 1.0)

Il Contraente, ovvero l'Assicurato quando diverso dal Contraente, acconsente al trattamento dei dati sanitari necessario a dar attuazione al rapporto giuridico - la polizza - da concludere o in essere con Sara Vita, ivi compresa la comunicazione a società di gestione di dati sanitari come autonomi titolari del trattamento, affinché queste possano effettuare ulteriori trattamenti in relazione al medesimo rischio assicurato. Il consenso può essere revocato contattando il Titolare o il RPD ai recapiti indicati nell'informativa.

Il Contraente dichiara di aver ricevuto il Set Informativo contenente i distinti documenti: DIP Vita (mod. V410 DV ed. 05/22), DIP Aggiuntivo VITA (mod. V410 D ed. 05/23), Condizioni di Assicurazione, comprensive del Glossario (mod. V410 G ed. 05/22) e il modulo di proposta/polizza in fac simile (mod. V410 PP ed. 05/23).

Il Contraente dichiara di aver preso atto e accettato in ogni loro parte le condizioni e i contenuti delle Condizioni di Assicurazione.

Il Contraente dichiara, inoltre, di approvare specificatamente ai sensi degli articoli 1432 del Codice Civile, gli articoli 3 e 4 delle Condizioni di Assicurazione statuenti, rispettivamente, le esclusioni e l'assunzione dei rischi, le limitazioni-carenze.

Assicurato

Contraente

Polizza emessa il _____ sulla base delle Condizioni di Assicurazione e delle dichiarazioni rese dal Contraente e dall'Assicurato.

Il Direttore Generale

Spazio riservato all'Intermediario

Il sottoscritto Intermediario attesta l'autenticità delle firme rese dall'Assicurato, dal Contraente o dal Legale rappresentante in caso di Contraente minore o incapace e che ha effettuato la rilevazione dei dati del Contraente e del Legale rappresentante ai sensi del D. Lgs. 231 del 21 novembre 2007 e successive modificazioni e integrazioni (disposizioni urgenti per lotta al riciclaggio).

La sottoscrizione della polizza e il pagamento del Premio sono stati effettuati il _____ con registrazione in pari data sul Diario Cassa.

Nome e Cognome dell'Intermediario

Firma dell'Intermediario (*)

Firma e timbro dell'Agenzia

(*) Firma dell'Intermediario che ha ricevuto la richiesta e presenta fede della corretta compilazione del modulo e dell'identificazione personale del firmatario.



AAAAMDDDOSSI***V00000000000000000000

POLIZZA N. Agenzia

Sara Vita Spa

Sede legale: Via Po 20, 00198 Roma T +39 06 8475.1 F +39 06 8475223 PEC saravita@sara.telecompost.it info@sara.it
Cap. Soc. Euro 76.000.000 (i.v.) N. Reg. Imp. Roma e CF 07103240581 REA Roma n. 556742 P. IVA 01687941003 Iscr. Albo imprese ass. n. 1.00063
Autorizzazione all'esercizio delle assicurazioni e riassicurazioni vita, infortuni e malattia con DMICA n.16724 del 20/06/86 e provvedimento ISVAP n.594 del 18/06/97
Società del Gruppo assicurativo Sara, Iscr. Albo gruppi ass. n. 001 Società soggetta all'attività di direzione e coordinamento del Socio Unico Sara Assicurazioni Spa
La società è soggetta al controllo IVASS (Istituto per la Vigilanza sulle Assicurazioni)

sara

Dichiarazioni dell'Assicurato parte integrante della Polizza n.

Intermediario

Assicurato

Il contratto, cui la presente proposta si riferisce, viene emesso sulla base di dichiarazioni riportate di seguito, appositamente rilasciate dall'Assicurato, riguardanti sia informazioni di carattere sanitario che informazioni sulle attività professionali e sportive dell'Assicurato stesso. Le dichiarazioni non veritiere, inesatte e reticenti rese dall'Assicurato, richieste per la conclusione del contratto, possono compromettere il diritto alla prestazione. Prima della sottoscrizione del questionario, l'Assicurato deve verificare l'esattezza delle dichiarazioni riportate nello stesso. Anche nei casi non espressamente previsti dall'Impresa, l'Assicurato può chiedere di essere sottoposto a visita medica per certificare il proprio effettivo stato di salute, con relativo costo a suo carico, pari ad € 100, qualora la visita medica venga effettuata dal medico fiduciario dell'Impresa.

Attività Professionali

- 1) Occupazione principale ed eventuale secondaria: _____
- 2) Nella sua attività professionale opera su: impalcature, tetti, tralicci, scale telescopiche, gru, macchine movimento terra, linee o circuiti con tensioni superiori a 380V, a bordo di navi o natanti in genere, nelle forze armate, forze di polizia o in servizi di sicurezza pubblica o privata in cui è necessario l'utilizzo di armi, in cantieri o scavi, cisterne, pozzi, cave, miniere, fonderie, carpenterie, altiforni, teleferiche oppure trasporta materiale infiammabile, esplosivo, tossico o corrosivo oppure guida autocarri di portata maggiore di 35 quintali? si no
 - Se sì, indichi quali e con quale frequenza _____
- 3) Nella sua attività professionale utilizza o viene a contatto con sostanze tossiche, infiammabili, radioattive, esplosive oppure opera nell'ambito di reattori nucleari o su piattaforme petrolifere? si no
 - Se sì, quali? _____
- 4) Pratica a livello professionale attività che rientrano, anche per analogia, in quelle di seguito elencate: aeronautiche, alpinistiche, acrobatiche, subacquee, motoristiche competitive in acqua o terra, pugilistiche? si no
 - Se sì, quali? _____
- 5) Svolge attività professionali o socialmente utili in aree geografiche pericolose nelle quali sono in corso insurrezioni, atti di terrorismo, conflitti sociali gravi, guerre, sommosse? si no
 - Se sì, indichi luogo, motivi e periodo di permanenza _____

Attività Sportive

- 1) Pratica attività sportive che rientrano, anche per analogia, tra quelle di seguito elencate: Alpinismo (escluso camminate, trekking, arrampicate su pareti artificiali), vela di altura, equitazione agonistica, speleologia, kajak, rafting, skeleton, salto con il trampolino, attività subacquee oltre 20m, motorismo nautico o terrestre? si no
 - Se sì, quali? _____
- 2) Pratica attività sportive aeree o aeronautiche in genere (ad es. paracadutismo, deltaplano, ultraleggero, aliante, parapendio)? si no
 - Se sì, quali? _____
- 3) Pratica attività sportive non rientranti, anche per analogia, tra quelle descritte nei punti precedenti? si no
 - Se sì, quali? _____

Questionario Sanitario

- 1) Indicare i valori della statura e del peso: cm _____ Kg _____
- 2) Soffre o ha sofferto di malattie o disturbi? (ad esclusione di: influenza, morbillo, rosolia, parotite, rinite cronica, sinusite cronica, colite spastica, dermatite, difetti della vista correggibili con lenti, glaucoma primario, esiti di fratture post-traumatiche, patologie patologiche, artrosi di grado non elevato, calcoli della colecisti) si no
 - Se sì, quali? quando? _____
- 3) Negli ultimi 5 anni si è mai sottoposto ad esami clinici (analisi di laboratorio, visite specialistiche, elettrocardiogrammi) da cui siano emersi segni di alterazione? si no
 - Se sì, quali? con quale risultato? _____
- 4) È mai stato ricoverato o prevede un prossimo ricovero in ospedali, case di cura, servizi simili per interventi chirurgici, procedure invasive, semplici accertamenti o si è mai sottoposto a emotrasfusioni o terapie mediche o chirurgiche? si no
 - Se sì, quali? con quale risultato? _____
 - Epoca? Motivo? _____
- 5) Assume o ha mai assunto farmaci? si no
 - Se sì, indicare la motivazione sanitaria, il tipo di farmaco, il periodo di utilizzo e se gli eventuali esami ematochimici fuori dalla norma sono rientrati nei limiti _____
- 6) E' fumatore? si no
 - (per Non Fumatore si intende chi non fuma, nemmeno sporadicamente) _____
 - Quantità giornaliera, periodo: _____
- 7) Fa o ha fatto uso di alcolici o superalcolici in quantità giornaliera superiore a 1 litro di vino e/o birra e/o 3 bicchierini di superalcolici? si no
 - Quantità giornaliera, periodo: _____
- 8) Fa o ha mai fatto uso di sostanze stupefacenti? si no
 - Tipo di sostanza, periodo: _____

L'Assicurato dichiara che le informazioni e le risposte sopra fornite, sono vere ed esatte e che non ha taciuto, ommesso od alterato alcuna circostanza; ne assume la responsabilità anche se scritte da altri; riconosce che le stesse sono elementi fondamentali e necessari alla valutazione del rischio da parte dell'Impresa e costituiscono parte integrante del contratto. L'Assicurato si obbliga a produrre all'Impresa, ed a lasciare in piena disponibilità della stessa, tutta la documentazione sanitaria richiesta. Deve rivolgersi a medici di gradimento dell'Impresa utilizzando la modulistica dalla stessa predisposta ed è tenuto a regolare direttamente le spese conseguenti; proscioglie dal segreto professionale e legale i medici e gli Enti che l'hanno avuto in cura o visitato o che potrebbero curarlo in futuro, nonché le autorità mediche e sanitarie alle quali l'Impresa creda in ogni tempo di rivolgersi per informazioni. Acconsente inoltre che tali informazioni siano dall'Impresa stessa comunicate ai propri assicuratori o riassicuratori.

Data _____ **Assicurato** _____

Intermediario
(per autenticità delle firme)



Informativa Sara Vita Contraente/ Assicurato Individuali

ai sensi dell'Articolo 13 del Regolamento generale sulla protezione dei dati ("GDPR")

Sara Vita S.p.A., con sede legale a Roma in Via Po n° 20, tratta i tuoi dati personali in qualità di titolare del trattamento ("**Sara**" o il "**Titolare**"). Per tutte le informazioni sul trattamento effettuato da Sara puoi contattare il Titolare o il Responsabile della protezione dei dati personali ("**RPD**") a questi indirizzi:

- **E-mail:** RPD@sara.it
- **Posta:** Sara Assicurazioni S.p.A. / Via Po, 20 - 00198 - Roma

*Il **titolare del trattamento** è il soggetto che stabilisce quali dati trattare, come trattarli e per quali finalità.

Perché e come trattiamo i tuoi dati:

Svolgere le attività necessarie per l' assunzione e la gestione della polizza	Esecuzione del contratto e di misure precontrattuali
Treatmento dati sanitari per l' assunzione e la gestione della polizza (se il contraente è anche assicurato)	Il consenso è necessario ai fini del trattamento
Svolgere le attività necessarie al rispetto della normativa nazionale e comunitaria	Adempimento di obblighi di legge
Prevenzione e individuazione di frodi assicurative	Questi trattamenti rientrano nell' interesse legittimo del Titolare
Attività necessarie alla difesa dei diritti e degli interessi di Sara	
Analisi statistico -attuariale in forma aggregata o pseudonimizzata	
Invio di comunicazioni commerciali relative a prodotti e servizi analoghi a quelli da te già acquistati (solo per il Contraente)	
Comunicare a Sara e Sara Assicurazioni S.p.a. (contitolari) i dati sui rapporti assicurativi già in corso con Sara , a scopo di loro profilazione a fini marketing (solo per il Contraente e solo se hai fornito apposito consenso)	Questo trattamento rientra nell' interesse legittimo del Titolare e di Sara e Sara Assicurazioni in quanto contitolari del trattamento
Finalità amministrative interne che implicano tra l'altro la circolazione infragruppo	Questo trattamento rientra nell' interesse legittimo delle società del Gruppo Sara Assicurazioni

Le **finalità del trattamento** indicano il motivo/ scopo per cui i dati personali sono trattati.

La **base giuridica** è il presupposto che giustifica, da un punto di vista legale, il trattamento dei dati personali.

Le basi giuridiche sono previste dall'**art. 6** del Regolamento europeo in materia di protezione dei dati personali (GDPR).

* Per saperne di più vai alla sezione approfondimenti (pag. 4).

Quali tipi di dati trattiamo:

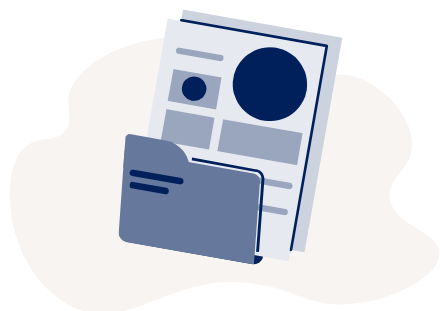

- dati anagrafici e di contatto
- dati bancari
- dati di polizza
- dati relativi al sinistro
- dati relativi alla salute

Se sei il Contraente saranno trattati anche:

- dati relativi all'assicurato e al beneficiario
- dati relativi alla situazione personale, patrimoniale e finanziaria
- informazione del rilascio del tuo consenso per la profilazione a fini marketing da parte di Sara e Sara Assicurazioni S.p.A. (contitolari)

Questi dati possono essere acquisiti dal Titolare:

- da **Te** quando stipuli la polizza e quando ti avvali dei nostri servizi
- (solo per il Contraente) da **Sara e Sara Assicurazioni S.p.A.** (contitolari)

* Per saperne di più vai alla sezione approfondimenti (pag. 4).

Processi decisionali automatizzati (solo per il Contraente):

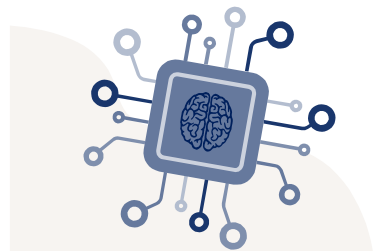

Alcuni **trattamenti connessi all'assunzione e alla gestione della polizza** (es. valutazione del rischio, calcolo del premio, valutazione di adeguatezza, valutazioni antiterrorismo e antiriciclaggio) **si basano su processi decisionali automatizzati, compresa la profilazione**, le cui logiche sono determinate prevalentemente dalla tecnica attuariale e/o dalla normativa di settore.

Il processo decisionale automatizzato avviene quando vengono prese decisioni nei tuoi confronti utilizzando mezzi elettronici senza l'intervento umano.

La profilazione avviene quando i tuoi aspetti personali vengono valutati per fare previsioni su di te.

* Per saperne di più vai alla sezione approfondimenti (pag. 5).

A chi comunichiamo i tuoi dati:



- **Dipendenti** del Titolare
- Soggetti esterni che agiscono per conto di Sara come **responsabili del trattamento**
- Soggetti esterni che agiscono in maniera autonoma come **titolari del trattamento**
- **Sara Assicurazioni S.p.A.** quale titolare del trattamento e le stesse **Sara e Sara Assicurazioni S.p.A.** nella loro qualità di contitolari del trattamento

* Per saperne di più vai alla sezione approfondimenti (pag. 5).

Dove trasferiamo i tuoi dati:



Sara di regola **non trasferisce i tuoi dati personali** in Paesi fuori dallo Spazio Economico Europeo.

In alcuni casi e solo per le finalità sopra indicate i dati possono essere trasferiti a terzi (es. fornitori cloud) stabiliti fuori dallo Spazio Economico Europeo.

* Per saperne di più vai alla sezione approfondimenti (pag. 6).

Per quanto tempo conserviamo i tuoi dati:

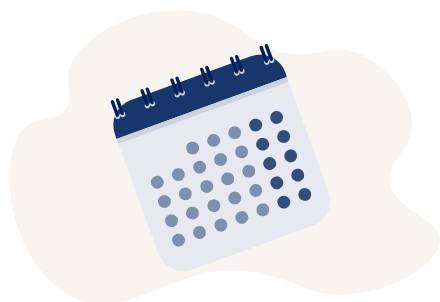

- **Dati necessari per l'esecuzione del contratto** → per tutta la durata del contratto e, dopo la cessazione, per altri 11 anni e comunque per 21 anni dall'emissione dell'ultima quietanza.
- **Dati necessari per il rilascio del preventivo** → 6 anni dal rilascio del preventivo, se successivamente non è stata stipulata la polizza
- **Dati necessari per finalità antifrode e per la difesa dei diritti/interessi di Sara** → 11 anni.
- **Dati necessari per l'adempimento di obblighi di legge** → per il tempo previsto dalla normativa e necessario per adempiere agli obblighi di legge
- **Dati necessari per finalità di analisi statistico-attuariale** → 6 anni.

In ogni caso i tuoi dati saranno trattati nel rispetto dei principi di minimizzazione e limitazione della conservazione di cui all'art. 5, par. 1, lett. c) ed e) del GDPR.

* Per saperne di più vai alla sezione approfondimenti (pag. 6).

Quali diritti puoi esercitare per proteggere i tuoi dati:



- **Accesso** → puoi chiedere conferma dell'esistenza di un trattamento dei tuoi dati personali e chiedere l'accesso alle relative informazioni.
- **Rettifica** dei dati → in caso di dati incompleti e/o imprecisi.
- **Cancellazione** dei dati (in presenza di determinate condizioni).
- **Limitazione** del trattamento → in presenza di determinate condizioni puoi chiedere che il trattamento dei tuoi dati sia limitato.
- **Portabilità** → puoi chiedere che Sara trasferisca i tuoi dati personali ad altri soggetti da te indicati.
- **Revoca** del consenso → in qualunque momento puoi revocare il consenso prestato.
- **Opposizione** → puoi opposti al trattamento dei tuoi dati personali quando questo è basato sul legittimo interesse del titolare.
- **Reclamo** → se ritieni che ci siano violazioni nel trattamento dei tuoi dati personali puoi presentare reclamo al **Garante per la protezione dei dati personali**.

Puoi contattare il Titolare o il RPD ai recapiti sopra indicati. Per presentare un reclamo puoi **contattare il Garante** con le modalità previste sul sito dell'Autorità.

* Per saperne di più vai alla sezione approfondimenti (pag. 6).

Approfondimenti

Approfondimenti

1. COME RACCOGLIAMO I TUOI DATI

I dati trattati possono essere:

- forniti a Sara direttamente da te al momento della stipulazione del contratto di polizza o, successivamente, nel corso della durata dello stesso;
- (solo se sei il Contraente) forniti da Sara Assicurazioni S.p.A., quale titolare del trattamento, o dalla stessa Sara e da Sara Assicurazioni S.p.A. congiuntamente intese come contitolari del trattamento.

2. PERCHÉ TRATTIAMO I TUOI DATI E SU QUALI BASI

Sara tratta i tuoi dati personali:

- **per finalità di assunzione e gestione della polizza assicurativa.** In particolare, si tratta di finalità connesse all'espletamento di necessarie attività precontrattuali e alla stipula della polizza assicurativa richiesta (es. valutazione del rischio assicurativo, all'occorrenza effettuata anche attraverso questionari anamnestici, visite mediche e altra documentazione medica, valutazione di adeguatezza, definizione del preventivo economico e della tariffa), all'esecuzione, alla gestione e al controllo del contratto di polizza (inclusa la gestione del customer care e di eventuali sinistri in cui sei coinvolto, riassicurazione, controlli interno). Questi trattamenti sono **necessari per l'esecuzione del contratto** di cui sei parte **o per l'esecuzione di misure precontrattuali** adottate su tua richiesta ai sensi dell'art. 6, par. 1, lett. b) GDPR. Il conferimento dei tuoi dati costituisce un obbligo contrattuale o un requisito necessario all'erogazione del servizio da te richiesto, per cui il mancato conferimento determina l'impossibilità per Sara di adempiere a quanto richiesto.
- **per l'adempimento di obblighi di legge,** inclusi gli adempimenti di natura fiscale, amministrativa e contabile connessi all'esecuzione del contratto, le verifiche di adeguatezza e le obbligazioni relative alla normativa antiriciclaggio e antiterrorismo. Questi trattamenti si fondano sulla **necessità per adempiere un obbligo legale** al quale è soggetto il titolare del trattamento ai sensi dell'art. 6, para. 1, lett. c) GDPR. Il conferimento dei tuoi dati costituisce un obbligo legale, per cui il mancato conferimento determina l'impossibilità di erogare i servizi richiesti.

Una volta raccolti i tuoi dati personali per le finalità sopra indicate, il Titolare potrà trattarli anche per altre finalità quali:

- **per prevenire, individuare o perseguire frodi.** Questo trattamento si fonda sulla necessità per il perseguimento di un **legittimo interesse** del titolare del trattamento, ai sensi dell'art. 6, para. 1, lett. f) GDPR, consistente nell'esigenza di prevenire e contrastare comportamenti illeciti, abusi o frodi;
- **per finalità difensive** in caso di comportamenti illeciti, abusi o frodi. Questo trattamento si fonda sulla necessità per il perseguimento di un **legittimo interesse** del titolare del trattamento, ai sensi dell'art. 6, para. 1, lett. f) GDPR, consistente nella esigenza di garantire una difesa tan-to in ambito giudiziale quanto nelle fasi che precedono il contenzioso;
- **per finalità di analisi statistico/attuariale.** Sara può utilizzare alcuni dati personali (esclusi i dati relativi alla salute), in forma pseudonimizzata e aggregata, relativi al rischio assicurativo, anche eventualmente incrociandoli con altri dati di natura statistica. Questi trattamenti si fondano sulla necessità per il perseguimento di un **legittimo interesse** del titolare del trattamento, ai sensi dell'art. 6, para. 1, lett. f) GDPR, consistente nell'esigenza imprenditoriale di svolgere ricerche e analisi statistico/attuariali;
- per finalità amministrative interne, sulla base del legittimo interesse di Sara (titolare), di Sara Assicurazioni S.p.a. (titolare) nonché della stessa Sara e di Sara Assicurazioni S.p.A. (contitolari), ai sensi dell'art. 6, para. 1, lett. f) GDPR, consistente nell'esigenza di gestire gli adempimenti amministrativi funzionali al perseguimento delle altre finalità di trattamento. Tale finalità implica tra l'altro anche la circolazione infragruppo alla luce del considerando 48 GDPR.

Solo se sei il Contraente i tuoi dati personali potranno essere trattati anche per le seguenti finalità:

Approfondimenti

- per l'invio di comunicazioni commerciali e/o iniziative promozionali su prodotti e servizi analoghi a quelli da te già acquistati (c.d. **soft spam**). Questo trattamento si fonda sulla necessità per il perseguimento di un **legittimo interesse** del titolare del trattamento ai sensi dell'art. 6, para. 1, lett. f) GDPR;
- per **mettere a disposizione della stessa Sara e di Sara Assicurazioni S.p.A.**, congiuntamente intese come contitolari del trattamento, **tutti i dati inerenti agli eventuali rapporti assicurativi già in corso con Sara** allo scopo di consentire alle predette società contitolari di svolgere attività di profilazione a fini marketing in modo più corretto, efficace e aderente alla tua specifica situazione. Tale trattamento potrà essere effettuato a condizione che tu abbia preventivamente rilasciato alle società contitolari il tuo consenso alla profilazione a fini marketing. La base giuridica del presente trattamento risiede nel **legittimo interesse** delle società contitolari, ai sensi dell'art. 6, para. 1, lett. f) GDPR, ad accedere anche ai dati sui rapporti assicurativi eventualmente già in essere con le società del Gruppo Sara Assicurazioni. Tale trattamento viene effettuato anche alla luce del considerando 48 GDPR, che contempla la possibilità di dare luogo ad una circolazione infragruppo a fini amministrativi interni.

N.B. In tutti i casi in cui il trattamento si fonda sul legittimo interesse, il Titolare ha effettuato un bilanciamento tra il proprio legittimo interesse e i tuoi interessi, diritti e libertà fondamentali. Se ritieni che tale bilanciamento non sia corretto e che i tuoi interessi, diritti e libertà fondamentali siano prevalenti puoi esercitare il diritto di opposizione al trattamento come meglio specificato di seguito.

I dati potranno essere, altresì, trattati per finalità di ricerche/analisi statistiche su dati aggregati o anonimi, senza dunque possibilità di identificare l'interessato.

3. PROCESSI DECISIONALI AUTOMATIZZATI (SOLO PER IL CONTRAENTE)

Alcuni trattamenti connessi alle finalità di assunzione e gestione della polizza assicurativa e di esecuzione del contratto assicurativo sono eseguiti sulla base di processi decisionali automatizzati, anche basati sulla profilazione. Ci si riferisce in particolare a:

- la valutazione del rischio con conseguente definizione del premio di polizza effettuata con logiche basate sulla tecnica attuariale;
- l'obbligo di collocare esclusivamente prodotti adeguati. Tale obbligo viene rispettato utilizzando algoritmi che verificano la coerenza delle caratteristiche del prodotto alle richieste ed esigenze del contraente;
- le valutazioni antiterrorismo che determinano il blocco delle operazioni sulla base della verifica della presenza dei soggetti su liste apposite messe a disposizioni da organismi pubblici;
- le valutazioni antiriciclaggio che portano all'individuazione di operazione sospette che possono comportare il blocco dell'operazione e la segnalazione all'UIF attraverso la profilatura e l'adeguata verifica della clientela e l'analisi di indicatori di anomalia determinati in virtù di criteri riferiti al cliente (natura giuridica, tipo di attività, comportamento tenuto, area geografica) e riferiti all'operazione (tipologia, modalità, ammontare, frequenza, ragionevolezza in relazione all'attività svolta, ecc.).

Tali processi decisionali di norma non sono basati unicamente su un trattamento automatizzato. In ogni caso vengono attuate misure appropriate per la tutela dei diritti, delle libertà e dei legittimi interessi degli interessati compreso il diritto di ottenere l'intervento umano, di esprimere la propria opinione e di contestare la decisione.

4. A CHI COMUNICHIAMO I TUOI DATI

I **dipendenti di Sara Vita** sono autorizzati a trattare i dati in conformità alle istruzioni impartite, ai sensi degli artt. 29 e 32, par. 4 del GDPR e 2-quaterdecies del Codice Privacy.

I **responsabili del trattamento** agiscono sotto il controllo di Sara sulla base delle istruzioni ricevute. Svolgono attività necessarie per il raggiungimento delle finalità sopra indicate. Rientrano in questa categoria, ad esempio, agenti, fornitori di servizi amministrativi, informatici, contabili e di servizi di consulenza.

I **titolari del trattamento** agiscono in maniera autonoma secondo proprie finalità. Sara comunica i dati a questi soggetti solo sulla base di uno dei presupposti sopra indicati (esecuzione del contratto, obbligo di legge, legittimo interesse). Rientrano in questa categoria, ad esempio, autorità di controllo (es. ANIA, IVASS), pubbliche

Approfondimenti

amministrazioni, istituti di credito, istituti finanziari e/o di factoring, società di revisione, società di riassicurazione, intermediari che operano come titolari autonomi.

I dati potranno inoltre essere comunicati a **Sara Assicurazioni S.p.A. quale titolare del trattamento e alle stesse Sara e Sara Assicurazioni S.p.A. nella loro distinta veste di contitolari del trattamento** per finalità amministrativo-contabili, sulla base del legittimo interesse delle stesse società ai sensi dell'art. 6, para. 1, lett. f) GDPR nonché alla luce del considerando 48 GDPR.

5. DOVE TRASFERIAMO I TUOI DATI

Sara di norma non trasferisce i tuoi dati al di fuori dell'Unione Europea. In alcune determinate circostanze connesse alle finalità sopra indicate, alcuni dei tuoi dati possono essere trasferiti -direttamente o indirettamente- presso paesi terzi. In questo caso Sara assicura che il destinatario, che opera in qualità di Responsabile del trattamento, rispetti le disposizioni di cui al GDPR ivi comprese le norme specificatamente dettate per il trasferimento dei dati personali verso paesi terzi. In particolare, Sara garantisce che i trasferimenti avvengano sulla base di una decisione di adeguatezza, della sottoscrizione da parte del Responsabile di clausole contrattuali tipo di protezione dei dati approvate dalla Commissione Europea o delle norme vincolanti d'impresa.

L'effettivo trasferimento dei dati personali verso paesi terzi e le connesse maggiori informazioni possono essere richieste contattando il Titolare o il RPD ai recapiti precedentemente indicati.

6. PER QUANTO TEMPO CONSERVIAMO I TUOI DATI

In ogni caso i tuoi dati saranno trattati nel rispetto dei principi di minimizzazione e limitazione della conservazione di cui all'art. 5, par. 1, lett. c) ed e) del GDPR.

I dati necessari per l'esecuzione del contratto di polizza saranno conservati per **tutta la durata del contratto**. Successivamente alla cessazione del contratto tali dati saranno conservati per un **ulteriore periodo di 11 anni e comunque per 21 anni dall'emissione dell'ultima quietanza** al fine di consentire a Sara l'adempimento di obblighi di legge connessi all'esecuzione del contratto e la difesa dei propri diritti. In caso di mancato perfezionamento del contratto, i dati raccolti per finalità connesse alla valutazione del rischio e alla definizione del preventivo economico potranno essere conservati per un periodo di 6 anni per finalità connesse all'adempimento di obblighi di legge e per consentire a Sara la difesa dei propri diritti.

7. QUALI DIRITTI PUOI ESERCITARE PER PROTEGGERE I TUOI DATI

- Con il **diritto di accesso** puoi chiedere informazioni su: finalità del trattamento, categorie di dati trattati, categorie di destinatari, periodo di conservazione dei dati, diritti che puoi esercitare, esistenza di un processo decisionale automatizzato.
- Puoi richiedere la **cancellazione** dei dati quando: ti sei opposto al trattamento e non sussiste un legittimo interesse prevalente del Titolare; i dati sono stati trattati illecitamente; c'è un obbligo legale di cancellazione.
- Puoi richiedere la **limitazione** del trattamento quando: contesti l'esattezza dei tuoi dati (per il periodo necessario a verificare l'esattezza dei dati); il trattamento è illecito e non vuoi la cancellazione dei dati; i dati sono necessari per permetterti di agire o difenderti in giudizio; ti sei opposto al trattamento (in attesa della verifica della prevalenza dei motivi legittimi del Titolare).
- Per tutti i trattamenti fondati sul tuo consenso, puoi in qualunque momento revocare il consenso prestato. In caso di revoca del consenso, i trattamenti effettuati fino alla revoca restano legittimi, ma Sara non potrà trattare ulteriormente i tuoi dati e non potrà fornirti i servizi per i quali è richiesto il consenso.
- Per tutti i trattamenti fondati sul legittimo interesse di Sara, potrai esercitare il **diritto di opposizione al trattamento**. In questo caso Sara non potrà trattare ulteriormente i tuoi dati personali salvo che dimostri la prevalenza dei propri interessi o che il trattamento sia necessario per l'accertamento, l'esercizio o la difesa di un proprio diritto in sede giudiziaria. Inoltre, solo se sei il Contraente, hai il diritto di opposti in ogni momento e senza alcuna giustificazione all'invio di comunicazioni di marketing diretto attraverso strumenti automatizzati (sms,

Approfondimenti

mms, e-mail, notifiche push, fax, WhatsApp) e non automatizzati (posta cartacea, telefono con operatore). Con riguardo al marketing diretto, resta salva la possibilità di esercitare tale diritto anche in parte, ossia, in tal caso, opponendoti, ad esempio, al solo invio di comunicazioni promozionali effettuato tramite strumenti automatizzati.

