

SET INFORMATIVO

SaraTutelaPronta

Contratto di Assicurazione Temporanea Caso Morte a capitale e premio annuo costanti

Il presente documento è composto da:

- DIP VITA
- DIP Aggiuntivo VITA
- Condizioni di Assicurazione, comprensive di Glossario
- Modulo di proposta/polizza
- Informativa Privacy

Il Contraente deve ricevere dall'Impresa il presente **Set Informativo** prima della sottoscrizione del contratto

ultimo aggiornamento dei dati: **15/05/23**

pagina bianca

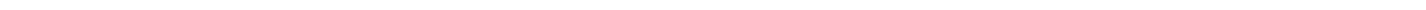

Assicurazione Temporanea Caso Morte

Documento informativo precontrattuale per i prodotti assicurativi vita
diversi dai prodotti di investimento assicurativi
(DIP VITA)

Impresa: Sara Vita Spa



Prodotto: Saratutelapronta (tariffa 236)

Data di aggiornamento del DIP VITA 31/05/2022
ultimo disponibile

Le informazioni precontrattuali e contrattuali complete relative al prodotto sono fornite in altri documenti.

CHE TIPO DI ASSICURAZIONE È?

Saratutelapronta a capitale e premio annuo costanti - tar. 236 appartiene alla categoria delle Assicurazioni Temporanee Caso Morte



QUALI SONO LE PRESTAZIONI?

Il contratto garantisce una **copertura assicurativa in caso di decesso** dell'Assicurato prima della scadenza contrattuale.

La **prestazione caso morte** è pari al **capitale assicurato** indicato nella proposta/polizza.



CHE COSA NON È ASSICURATO?

Dalla garanzia è escluso il decesso causato da alcune specifiche situazioni, condotte dolose, attività pericolose e uso di sostanze non appropriate da parte dell'Assicurato.



CI SONO LIMITI ALLA COPERTURA?

È previsto un periodo di limitazione e sospensione della garanzia in caso di decesso dell'Assicurato.

Tale periodo - definito carenza - è previsto nei primi 6 mesi dall'entrata in vigore del contratto al termine del quale la garanzia diventa pienamente operante.



DOVE VALE LA COPERTURA?

La garanzia di **Saratutepronta** è valida senza limiti territoriali, salvo per quei Paesi in cui sia stato dichiarato lo stato di guerra (in questi casi la garanzia è estesa per il periodo massimo - previsto dalle Autorità italiane - necessario per l'evacuazione)



CHE OBBLIGHI HO?

Il Contraente e/o l'Assicurato sono tenuti a comunicare all'Impresa ogni cambiamento di professione e/o attività sportive dell'Assicurato stesso, intervenute in corso di contratto, che ne modifichino il profilo di rischio.

La documentazione che gli aventi diritto - Contraente, Beneficiari designati, eventuale referente terzo e vincolatario (se il contratto presenta un vincolo) - devono presentare all'Impresa è riferita a:

- prestazione in caso di decesso dell'Assicurato (Beneficiari, referente terzo, vincolatario)
- recesso (Contraente, vincolatario).

Per la documentazione è necessario rivolgersi all'Intermediario con cui si intrattiene il rapporto.

In ogni caso l'Impresa si riserva di richiedere eventuale ulteriore documentazione ritenuta necessaria ai fini della liquidazione



QUANTO E COME DEVO PAGARE?

Il **premio annuo costante** viene scelto dal Contraente tra i **3 importi fissi** predeterminati: **Euro 80, Euro 120 ed Euro 150**.

I premi annui sono di importo costante e dovuti in modo anticipato comunque non oltre il decesso dell'Assicurato. La durata del pagamento dei premi annui coincide con la durata del contratto.

È prevista la possibilità per il Contraente di frazionare il premio annuo costante - tranne quello di Euro 80 - in rate semestrali con l'applicazione, su ciascuna rata, di un interesse di frazionamento pari all'1,5%.

L'importo del premio annuo costante prescelto, insieme all'età dell'Assicurato alla data della decorrenza e alla durata del contratto, determina la prestazione da liquidare.

Le modalità di pagamento sono:

- **alla data di perfezionamento del contratto:** assegno bancario, postale o circolare, munito della clausola di non trasferibilità, ordine di bonifico, altro mezzo di pagamento bancario o postale, sistema di pagamento elettronico
- **alle successive date di pagamento:** una delle modalità previste alla data di perfezionamento, ovvero addebito diretto SEPA sul conto corrente del Contraente - SDD.

Il pagamento dei **premi successivi a quelli di perfezionamento** può essere effettuato all'interno della propria **Area Riservata**, ovvero utilizzando l'app **SaraConMe**.

Le spese relative ai mezzi di pagamento gravano sul Contraente.

Non è ammesso in alcun caso il pagamento dei premi in contanti



QUANDO COMINCIA LA COPERTURA E QUANDO FINISCE?

La **durata del contratto** deve essere scelta dal Contraente tra le seguenti: **10, 15 e 20 anni**.

Il contratto si intende perfezionato e concluso nel momento in cui avvengono entrambi i seguenti eventi:

- il pagamento del premio annuo costante, o rata di premio, di perfezionamento
- la sottoscrizione della proposta/polizza da parte del Contraente.

Il contratto entra in vigore alle ore 24 della data di conclusione dello stesso



COME POSSO REVOCARE LA PROPOSTA, RECEDERE O RISOLVERE IL CONTRATTO?

Il presente contratto non prevede la possibilità di revoca.

In ogni caso il Contraente può recedere dal contratto entro 30 giorni dal momento in cui ha avuto conferma che il contratto è concluso.

Il recesso libera entrambe le Parti da qualsiasi obbligazione futura derivante dal contratto.

Il mancato pagamento anche di un solo premio annuo costante, o rata di premio, determina, trascorsi 30 giorni dalla scadenza del premio stesso, la risoluzione del contratto con conseguente acquisizione definitiva dei premi già versati all'Impresa



SONO PREVISTI RISCATTI E RIDUZIONI?

Sì NO

Il presente contratto non prevede né riscatto né riduzione.

Il Contraente ha facoltà di chiedere di **riattivare il contratto** entro il termine di 6 mesi dalla scadenza del primo premio annuo costante, o rata di premio, non corrisposto dietro versamento di tutti gli importi arretrati maggiorati degli interessi legali.

Per i primi 6 mesi la riattivazione avviene soltanto dietro domanda del Contraente, mentre per i successivi 6 mesi l'Impresa, per poter accettare la domanda del Contraente, può richiedere nuovi accertamenti sanitari.

È possibile gestire tali operazioni anche direttamente nella propria **Area Riservata**.

Oltre che nell'Area Riservata, è possibile gestire queste operazioni utilizzando la app **SaraConMe**

Assicurazione Temporanea Caso Morte

Documento informativo precontrattuale per i prodotti assicurativi vita
diversi dai prodotti di investimento assicurativi
(DIP Aggiuntivo VITA)

Impresa: Sara Vita Spa



Prodotto: Saratutelapronta (tariffa 236)

Data di aggiornamento del DIP Aggiuntivo VITA 15/05/2023
ultimo disponibile

Il presente documento contiene informazioni aggiuntive e complementari rispetto a quelle presenti nel Documento informativo precontrattuale per i prodotti assicurativi Vita diversi dai prodotti di investimento assicurativi (DIP VITA) per aiutare il potenziale Contraente a capire più nel dettaglio le caratteristiche del prodotto, gli obblighi contrattuali e la situazione patrimoniale dell'Impresa.

Il Contraente deve prendere visione delle Condizioni di Assicurazione prima della sottoscrizione del contratto

Sara Vita Spa, sede legale e direzione generale: Via Po 20 - 00198 Roma; tel. 06.84.751- sito internet: www.sara.it - e-mail: saravita@sara.it, info@sara.it e PEC: saravita@sara.telecompost.it.

Sara Vita Spa, di seguito Impresa, fa parte del Gruppo Sara - iscritto all'Albo dei Gruppi assicurativi al numero 001 - ed è soggetta all'attività di direzione e coordinamento del Socio Unico Sara Assicurazioni Spa - Assicuratrice Ufficiale dell'Automobile Club d'Italia.

L'Impresa è autorizzata all'esercizio delle assicurazioni e riassicurazioni vita con DMICA n.16724 del 20/06/86 e risulta iscritta all'Albo delle imprese assicurative al numero 1.00063

Con riferimento all'ultimo bilancio d'esercizio redatto ai sensi dei principi contabili vigenti, l'ammontare del **patrimonio netto** è pari a 133,74 milioni di euro, di cui:

- capitale sociale: 76 milioni di euro
- totale delle riserve patrimoniali: 57,74 milioni di euro.

Si rinvia alla **relazione sulla solvibilità e sulla condizione finanziaria dell'Impresa (SFCR)** disponibile sul sito internet www.sara.it.

Il requisito patrimoniale di solvibilità è pari a 74,75 milioni di euro, il requisito patrimoniale minimo di solvency è pari a 18,69 milioni di euro, l'importo dei fondi propri ammissibili alla loro copertura è pari a 165,47 milioni di euro e il valore dell'indice di solvibilità (solvency ratio) dell'Impresa è pari a 2,21.

Al contratto si applica la legge italiana



QUALI SONO LE PRESTAZIONI?

Il contratto garantisce una **copertura assicurativa in caso di decesso** dell'Assicurato prima della scadenza contrattuale.

La prestazione prevista è la **prestazione in caso di decesso dell'Assicurato prima della scadenza**: un importo pari al capitale assicurato indicato in proposta/polizza.

Il capitale assicurato non può risultare inferiore ad **Euro 20.000**, né superiore a **Euro 200.000**.

Tale prestazione viene riconosciuta a condizione che, al verificarsi dell'evento, il contratto risulti essere **in regola con il pagamento dei premi**.

In caso di sopravvivenza dell'Assicurato alla data di scadenza del contratto non è prevista alcuna prestazione a carico dell'Impresa, di conseguenza, il contratto si intende estinto e i premi versati restano acquisiti dall'Impresa



CHE COSA NON È ASSICURATO?

Rischi esclusi

È escluso dalla garanzia il decesso causato da:

- **dolo del Contraente o del Beneficiario**
- **partecipazione attiva dell'Assicurato a delitti dolosi**
- **partecipazione attiva dell'Assicurato a fatti di guerra**, salvo che non derivi da obblighi verso lo Stato Italiano
- **incidente di volo**, se l'Assicurato viaggia a bordo di aeromobile non autorizzato al volo o con pilota non titolare di brevetto idoneo e, in ogni caso se viaggia in qualità di membro dell'equipaggio
- **suicidio**, se avviene nei primi 2 anni dall'entrata in vigore del contratto
- **uso non terapeutico di stupefacenti, allucinogeni e simili** qualora il decesso dell'Assicurato sia conseguenza diretta del suo comportamento
- **decesso, se avviene in un qualsiasi Paese in cui viene dichiarato lo stato di guerra, durante il periodo di soggiorno dell'Assicurato**; in questo caso la garanzia è estesa per il periodo massimo, previsto dalle Autorità Italiane, necessario per l'evacuazione



CI SONO LIMITI ALLA COPERTURA?

È previsto un periodo di limitazione della copertura del rischio - definito carenza - e viene individuato in 6 mesi dall'entrata in vigore del contratto.

Di conseguenza la prestazione è pienamente operante a partire dal 6° mese successivo a tale data.

In caso di decesso entro questo periodo - al netto di alcune specifiche cause - in luogo del capitale assicurato viene corrisposto ai Beneficiari designati un importo pari alla somma del premio annuo costante corrisposto, ovvero alle rate di premio in caso di frazionamento dello stesso al netto dell'interesse di frazionamento



CHE OBBLIGHI HO? QUALI OBBLIGHI HA L'IMPRESA?

Che cosa fare in caso di evento?

Denuncia: distintamente per le ipotesi di richiesta di liquidazione, la documentazione che gli aventi diritto - Contraente, Beneficiari designati, referente terzo e vincolatario (se il contratto presenta un vincolo) - devono presentare all'Impresa è riferita a:

- prestazione in caso di decesso dell'Assicurato (Beneficiari, referente terzo, vincolatario)
- recesso (Contraente, vincolatario).

Relativamente alla modalità di richiesta di liquidazione, gli aventi diritto possono:

- recarsi dall'Intermediario, presso cui è collocato il contratto, ed effettuare la richiesta
- inviare la richiesta di liquidazione, corredata dal codice IBAN su cui effettuare il bonifico, direttamente a Sara Vita Spa Via Po 20, 00198 Roma.

In entrambi i casi gli aventi diritto devono allegare alla richiesta tutta la **documentazione** necessaria all'Impresa per poter effettuare la liquidazione.

In ogni caso l'Impresa si riserva di richiedere eventuale ulteriore documentazione ritenuta necessaria ai fini della liquidazione

Prescrizione: i diritti derivanti dal contratto si prescrivono in 10 anni dal giorno in cui si è verificato il fatto su cui il diritto si fonda (Art.2952 del Codice Civile).

Trascorso tale periodo, in caso di omessa richiesta di liquidazione, l'Impresa è obbligata a versare la prestazione in un apposito Fondo di cui all'Art.1, comma 343 della Legge n.266/2005 e successive modifiche e integrazioni.

Erogazione della prestazione: l'Impresa, una volta accertata l'effettiva esistenza dell'obbligo di pagamento e individuati con esattezza gli aventi diritto, mette a disposizione la somma dovuta entro **30 giorni dal ricevimento della richiesta e della documentazione completa.**

Decorso tale termine e a partire dal medesimo, sono dovuti gli interessi moratori a favore degli aventi diritto

Dichiarazioni inesatte e reticenti

Le dichiarazioni inesatte e le reticenze del Contraente o dell'Assicurato relative alle circostanze che influiscono sulla valutazione del rischio possono comportare la perdita del diritto alla prestazione assicurativa e la cessazione del contratto.

Infatti, in caso di dichiarazioni inesatte e di reticenze che avrebbero potuto comportare

da parte dell'Impresa - se fosse venuta a conoscenza delle corrette informazioni - una valutazione del rischio tale da non consentire la sottoscrizione del contratto, ovvero da consentirla a condizioni diverse, l'Impresa - venuta a conoscenza delle corrette informazioni - può adottare provvedimenti diversi a seconda che abbia o meno accertato il dolo o la colpa grave



QUANDO E COME DEVO PAGARE?

Premio

Il contratto prevede il pagamento di **premi annui costanti** da corrispondere per tutta la durata del contratto.

I premi annui costanti non possono essere in alcun modo variati nel corso della durata contrattuale.

Le modalità di pagamento sono quelle previste nel quadro della normativa vigente.

Il Contraente corrisponde all'Impresa ciascun versamento con le modalità di seguito indicate:

- **alla data di perfezionamento del contratto** con uno dei seguenti mezzi di pagamento - a condizione che sia intestato all'Impresa, ovvero all'Intermediario espressamente in tale qualità:
 - assegno bancario, postale o circolare, non trasferibile
 - ordine di bonifico
 - altro mezzo di pagamento bancario o postale
 - sistema di pagamento elettronico
- **alle successive date di pagamento del premio annuo costante o della rata di premio semestrale:** una delle modalità previste alla data di perfezionamento, ovvero addebito diretto SEPA sul conto corrente del Contraente - SDD.

È possibile effettuare il pagamento dei **premi successivi a quelli di perfezionamento** anche all'interno della propria **Area Riservata**, ovvero utilizzando l'app **SaraConMe**.

Nel caso, è necessario disattivare l'opzione addebito diretto SEPA, prima di poter effettuare il pagamento nell'Area Riservata o in SaraConMe.

Le spese relative ai mezzi di pagamento gravano sul Contraente.

Non è ammesso in alcun caso il pagamento dei premi in contanti.

È prevista la possibilità per il Contraente - solo per i premi Euro 120 e Euro 150 - di frazionare il premio annuo costante in rate semestrali con l'applicazione, su ciascuna rata, di un interesse di frazionamento pari all'1,5%

Rimborso

Il Contraente ha diritto al rimborso del versamento nel solo caso di recesso del contratto, nei termini e con le modalità illustrate al successivo punto "Recesso"

Sconti

Vengono previste delle condizioni di maggior favore - sconti sui costi - in caso di specifiche convenzioni stipulate dall'Impresa



QUANDO COMINCIA LA COPERTURA E QUANDO FINISCE?

Durata

Per durata del contratto si intende il periodo che intercorre tra la data di decorrenza e la data di scadenza del contratto.

Per il presente contratto il Contraente sceglie la durata del contratto, al momento della sottoscrizione della proposta/polizza, anche compatibilmente con l'età dell'Assicurato.

Le durate previste sono fisse: **5, 10 e 15 anni**.

Sospensione

Il contratto viene risolto al momento della sospensione del pagamento dei premi



COME POSSO REVOCARE LA PROPOSTA, RECEDERE O RISOLVERE IL CONTRATTO?

Revoca

Il contratto non prevede la possibilità di revoca

Recesso

Il Contraente può recedere dal contratto entro **30 giorni** dal momento in cui ha avuto conferma che il contratto è concluso.

| | |
|--------------------|--|
| | <p>Il recesso deve essere esercitato mediante invio di una lettera raccomandata A.R. indirizzata a Sara Vita Spa Via Po 20, 00198 Roma.</p> <p>A decorrere dalle ore 24 del giorno di spedizione della comunicazione - quale risulta dal timbro postale di invio - il recesso libera entrambe le Parti da qualsiasi obbligazione futura derivante dal contratto.</p> <p>Entro 30 giorni dal ricevimento della comunicazione l'Impresa rimborsa al Contraente un importo pari al versamento effettuato al netto della quota parte del versamento relativa al periodo per il quale il contratto ha avuto effetto, relativamente al rischio corso</p> |
| Risoluzione | <p>Il Contraente ha la facoltà di risolvere il contratto sospendendo il pagamento dei premi. Ad eccezione della prima annualità il Contraente può sospendere il versamento dei premi e ciò determina la sospensione della garanzia prevista dal contratto.</p> <p>Trascorsi 30 giorni dalla scadenza del primo premio - annuo o rata di premio - non pagato, la garanzia viene sospesa e il contratto si estingue automaticamente con l'acquisizione da parte dell'Impresa di tutti i premi versati (rescissione).</p> <p>È possibile gestire tale operazione anche direttamente nella propria Area Riservata.</p> <p>È, inoltre, possibile consultare anche la app SaraConMe</p> |



SONO PREVISTI RISCATTI O RIDUZIONI?

riscatto: SÌ NO

| | |
|---------------------------------------|--|
| Valori di riscatto e riduzione | <p><u>Il presente contratto non prevede né il diritto di riscatto né quello di riduzione della prestazione.</u></p> <p><u>Il Contraente ha in ogni caso la facoltà di chiedere di riattivare il contratto</u> entro il termine di 6 mesi dalla scadenza del primo premio - annuo o rata di premio - non corrisposto, dietro versamento di tutti gli importi arretrati maggiorati degli interessi legali. È possibile riattivare il contratto entro un anno dalla scadenza del primo premio - annuo o rata di premio - non corrisposto, nel solo caso in cui, dopo espressa richiesta del Contraente, l'Impresa accetti la ripresa del pagamento dei premi.</p> <p>È possibile gestire l'operazione di richiesta di riattivazione anche utilizzando in autonomia:</p> <ul style="list-style-type: none"> ● la propria Area Riservata ● la app SaraConMe |
| Richiesta di informazioni | <p>L'Impresa può richiedere nuovi accertamenti sanitari nel caso di richiesta di riattivazione entro un anno dall'ultimo premio non corrisposto.</p> <p>Per maggiori informazioni il Contraente può rivolgersi a: Sara Vita Spa - Gestione Portafoglio Vita Individuali Via Po 20, 00198 Roma centralino Sara 800.095.095 (lun - ven dalle 8,30 alle 19) fax 06/8475765 - indirizzo e-mail: direzionevita.portafoglio@sara.it</p> |



A CHI È RIVOLTO QUESTO PRODOTTO?

Saratutelavitapronta è destinato ad un **cliente persona fisica** che ricerca un prodotto, appartenente alla tipologia delle Temporanee Caso Morte, con capitale caso morte costante e che prevede i benefici fiscali propri di questa tipologia di prodotto.

Il suo livello di conoscenza pregressa del prodotto può essere anche basso.

Il prodotto è adatto ad un Assicurato che, alla data di decorrenza e di scadenza del contratto, rientri nei limiti di età di seguito indicati:

| età dell'Assicurato | | |
|---|--|--|
| alla data di decorrenza | | alla data di scadenza |
| età minima: 18 anni (età anagrafica) | età massima: 50 anni (età assicurativa) | età massima: 60 anni (età assicurativa) |

Dove per età assicurativa si intende quella calcolata nell'ipotesi che l'Assicurato mantenga la medesima età nei 6 mesi che precedono e seguono la data del suo compleanno



QUALI COSTI DEVO SOSTENERE?

Il contratto prevede i seguenti costi, già compresi negli importi corrisposti dal Contraente:

| tipologia di costo | importo | modalità di prelievo |
|--------------------------------------|--|---|
| cifra fissa | Euro 25 | detratta da ciascun premio annuo costante o - in quota parte - rata di premio corrisposta |
| caricamento % | 15% | da applicare a ciascun premio annuo costante o - in quota parte - rata di premio corrisposto, al netto dell'eventuale della cifra fissa |
| eventuali interessi di frazionamento | semestrale: 1,5% , per gli importi di premio di Euro 120 e Euro 150 | da applicare a ciascuna rata di premio |

costi di intermediazione

Alla data di redazione del presente DIP Aggiuntivo VITA, sulla base dei valori medi desunti dall'analisi del portafoglio in essere, la quota parte, in valore percentuale e assoluto, dei costi percepita dall'Intermediario - con riferimento all'intero flusso commissionale relativo al prodotto - risulta essere pari, rispettivamente, a: circa 26,60% ed Euro 104,40.

COME POSSO PRESENTARE I RECLAMI E RISOLVERE LE CONTROVERSIE?

| | |
|----------------------------------|---|
| All'Impresa assicuratrice | Eventuali reclami possono essere indirizzati a: Sara Vita Spa Direzione Affari Legali e Societari - Funzione Reclami Via Po, 20 -00198 Roma - Italia Fax 06.8475259 e Mail: gest.reclami@sara-vita.it L'impresa dovrà fornire un riscontro entro 45 giorni dal ricevimento del reclamo |
| All'IVASS | Nel caso in cui il reclamo presentato all'Impresa abbia esito insoddisfacente o risposta tardiva, è possibile rivolgersi all'IVASS via del Quirinale 21, 00187 Roma, fax 06 42133206, PEC ivass@pec.ivass.it . Info su: www.ivass.it . Le modalità di richiesta sono quelle indicate da IVASS nel proprio sito |

PRIMA DI RICORRERE ALL'AUTORITÀ GIUDIZIARIA È POSSIBILE AVVALERSI DI SISTEMI ALTERNATIVI DI RISOLUZIONE DELLE CONTROVERSIE, QUALI:

| | |
|--|---|
| Mediazione | Interpellando un Organismo di Mediazione tra quelli presenti nell'elenco del Ministero della Giustizia, consultabile sul sito www.giustizia.it (Legge n.98/13) |
| Negoziazione assistita | Tramite richiesta del proprio avvocato all'Impresa |
| Altri sistemi alternativi di risoluzione delle controversie | Per la risoluzione delle liti transfrontaliere è possibile presentare reclamo all'IVASS o direttamente al sistema estero competente chiedendo l'attivazione della procedura FIN-NET. Il sistema competente è individuabile accedendo al sito internet: http://ec.europa.eu/info/fin-net |

REGIME FISCALE

| | |
|---|---|
| Trattamento fiscale applicabile al contratto | Le informazioni che seguono fanno riferimento alla normativa fiscale in vigore alla data di redazione del presente documento e applicabile al Contraente che, al momento della stipulazione del contratto, risulta essere residente o avere sede legale in Italia. Nel caso in cui il Contraente trasferisca la propria residenza o sede legale in un altro Stato membro dell'Unione Europea potrebbe risultare necessario applicare la disciplina fiscale dello Stato di destinazione e, di conseguenza, l'Impresa potrebbe essere tenuta a gestire i vari adempimenti e il pagamento delle imposte e degli oneri eventualmente dovuti ai sensi della disciplina fiscale del nuovo Stato. Per permettere ad essa una corretta valutazione e gestione di tali aspetti l'Impresa chiede al Contraente di comunicare obbligatoriamente e per iscritto l'avvenuto cambio di residenza o di sede legale entro e non oltre 30 giorni dall'intervenuto trasferimento. In caso di mancata comunicazione l'Impresa potrebbe far valere sul Contraente il suo diritto di rimborso, nel caso in cui l'amministrazione finanziaria dello Stato di destinazione muova ad essa |
|---|---|

delle contestazioni. È dunque buona norma per il Contraente dotarsi di una consulenza fiscale indipendente che valuti l'eventuale diverso trattamento fiscale dello Stato di destinazione. Vengono comunque di seguito dettagliate le norme applicabili alla tipologia di contratto di Assicurazione sulla Vita cui il presente documento si riferisce

Imposta sui premi

I premi corrisposti per le Assicurazioni sulla Vita non sono soggetti ad alcuna imposta.

Detraibilità fiscale dei premi

Per questa tipologia di contratto avente per oggetto il rischio morte, la normativa vigente riconosce annualmente al Contraente - per la quota parte del premio afferente al rischio morte - una detrazione d'imposta ai fini IRPEF nella misura del 19% della stessa, fino a un massimo di Euro 530.

Ai sensi dell'art.5 della Legge 112/16 "Dopo di noi", l'importo massimo di cui sopra viene elevato a Euro 750 se tra i Beneficiari è indicato un soggetto con disabilità grave, così come definito al comma 3 art.3 della Legge 104 del 5 febbraio 1992 (modifica della lettera f, comma 1 dell'art.15 del TUIR).

Al fine di ottenere tale maggiore detrazione fiscale è necessario che venga accertata la disabilità grave del Beneficiario con le modalità di cui dall'art. 4 delle Legge 104/92: il Contraente è dunque tenuto a fornire all'Impresa, al momento della sottoscrizione del contratto, documentazione conforme a quanto indicato nel suddetto articolo di legge. Sempre il Contraente, in caso di perdita dello stato di disabilità grave del Beneficiario, è tenuto ad informare l'Impresa.

In virtù della detrazione di imposta il costo effettivo del contratto risulta pertanto inferiore al premio versato.

La detrazione fiscale spetta al soggetto che sopporta l'onere economico del pagamento del premio. Di conseguenza:

- se il soggetto che sopporta l'onere è il Contraente: la detrazione spetta se e solo se l'Assicurato - se persona diversa - risulti essere fiscalmente a carico del Contraente stesso
- se il soggetto che sopporta l'onere è persona diversa dal Contraente: la detrazione spetta se e solo se il Contraente e l'Assicurato - se persona diversa - risultino essere fiscalmente a carico della persona che sopporta tale onere

Tassazione delle somme assicurate

Le somme corrisposte dall'Impresa in dipendenza di contratti di Assicurazione sulla Vita non costituiscono reddito imponibile e pertanto sono esenti dall'imposta sul reddito delle persone fisiche e dall'imposta sulle successioni (ai sensi dell'Art.34 del D.P.R. 601/73, del comma 2 Art.6 del D.P.R. 917/86 e successive modifiche e integrazioni)

In caso di estinzione anticipata - totale o parziale - o di trasferimento del mutuo o del finanziamento, l'Impresa ha l'obbligo di restituirti la parte di premio annuo costante pagato, relativo al periodo residuo rispetto alla scadenza originaria. In alternativa puoi richiedere all'Impresa la prosecuzione del contratto fino alla scadenza, anche designando un nuovo Beneficiario

L'Impresa ha l'obbligo di trasmettere - entro il 28 febbraio di ogni anno - il Documento unico di rendicontazione della tua posizione assicurativa

Prima di compilare, nella proposta/polizza, la sezione delle domande sullo stato di salute e le attività professionali e sportive, leggi attentamente le raccomandazioni e avvertenze contenute in proposta/polizza. Eventuali dichiarazioni inesatte o non veritiere possono limitare o escludere del tutto il diritto alle prestazioni assicurative

Per il presente contratto l'Impresa DISPONE di un'area internet dispositiva riservata al Contraente (c.d. HOME INSURANCE), pertanto, dopo la sottoscrizione, potrai consultare tale area e utilizzarla per gestire telematicamente il contratto medesimo

SaraTutelaPronta

Contratto di Assicurazione Temporanea Caso Morte a capitale e premio annuo costanti

Condizioni di Assicurazione comprehensive di Glossario

redatte sulla base delle Linee Guida per i
contratti SEMPLICI e CHIARI elaborate
dal Tavolo tecnico ANIA, Associazioni
Consumatori e Associazioni Intermediari

ultimo aggiornamento dei dati: **31/05/22**

i nostri CONTATTI:

Agenzia di riferimento:

l'Intermediario con cui si intrattiene il rapporto assicurativo è facilmente individuabile da www.sara.it/agenzie-network

Home Insurance e SaraConMe:

la **Home Insurance** Area Riservata (il vostro *account* è attivabile su www.sara.it) e la App **SaraConMe** (è possibile scaricare l'app dal vostro *device*) sono messe a disposizione da Sara Vita per permettervi di consultare e gestire in autonomia il vostro contratto

Assistenza Clienti:



numero verde 800.095.095
(dal lunedì al venerdì
dalle 9.30 alle 19.00)

indirizzo mail
assistenzaclienti@sara.it

FAQ consulta le domande
frequenti www.sara.it/faqs

Le comunicazioni di Sara Vita:

Le comunicazioni obbligatorie riguardanti il contratto vengono inviate da Sara Vita:

- tramite e-mail all'indirizzo fornito dal Contraente
- via posta ordinaria all'indirizzo di recapito indicato dal Contraente
- sull'Area riservata del Contraente.

Il Contraente sceglie una delle tre modalità al momento della sottoscrizione della proposta/polizza e può modificare la sua scelta in corso di contratto.

Indice delle Condizioni di Assicurazione

PREMESSA

PARTE I - PRESTAZIONE E CARATTERISTICHE DEL CONTRATTO

| | |
|--|--------|
| Art. 1 - Obblighi dell'Impresa | pag. 3 |
| Art. 2 - Contraente, Assicurato e Beneficiario | pag. 3 |
| Art. 3 - Caratteristiche del contratto | pag. 3 |
| Art. 4 - Prestazione | pag. 3 |
| Art. 5 - Limiti di età dell'Assicurato | pag. 3 |

PARTE II - VERSAMENTI, COSTI E MODALITÀ DI PAGAMENTO

| | |
|--|--------|
| Art. 6 - Versamenti, costi e pagamenti | pag. 4 |
|--|--------|

PARTE III - INIZIO, DURATA E TERMINE DEL CONTRATTO

| | |
|--|--------|
| Art. 7 - Entrata in vigore e conclusione del contratto | pag. 5 |
| Art. 8 - Durata | pag. 5 |
| Art. 9 - Recesso dal contratto | pag. 5 |

PARTE IV - ESCLUSIONI, ASSUNZIONE DEL RISCHIO, COMUNICAZIONI, DOCUMENTAZIONE E HOME INSURANCE

| | |
|--|--------|
| Art. 10 - Esclusioni e assunzione del rischio | pag. 5 |
| Art. 11 - Limitazione della copertura di rischio - carenza | pag. 6 |
| Art. 12 - Dichiarazioni del Contraente e dell'Assicurato | pag. 7 |
| Art. 13 - Comunicazioni, Documentazione rilasciata dall'Impresa e HOME INSURANCE | pag. 7 |

PARTE V - MANCATO PAGAMENTO DEL PREMIO, RIATTIVAZIONE E RISOLUZIONE DEL CONTRATTO

| | |
|--|--------|
| Art. 14 - Mancato pagamento del premio - sospensione | pag. 8 |
| Art. 15 - Ripresa del pagamento del premio - riattivazione | pag. 8 |
| Art. 16 - Risoluzione del contratto | pag. 9 |
| Art. 17 - Riscatto e Riduzione | pag. 9 |

PARTE VI - ASPETTI NORMATIVI

| | |
|--|---------|
| Art. 18 - Cessione, Pegno e Vincolo | pag. 9 |
| Art. 19 - Beneficiario | pag. 9 |
| Art. 20 - Pagamenti dell'Impresa | pag. 9 |
| Art. 21 - Foro competente | pag. 10 |
| Art. 23 - Legge applicabile al contratto | pag. 10 |

| | |
|---|---------|
| Allegato 1 Elenco delle malattie gravi o significative, degli interventi chirurgici significativi, delle attività professionali e/o sportive considerate a rischio | pag. 11 |
|---|---------|

| | |
|--|---------|
| Allegato 2 Determinazione del capitale assicurato | pag. 11 |
|--|---------|

| | |
|-----------|---------|
| GLOSSARIO | pag. 13 |
|-----------|---------|

CONFLITTO DI INTERESSI

RIFERIMENTI NORMATIVI

PREMESSA

Le presenti Condizioni di Assicurazione disciplinano **Saratutelapronta** (di seguito anche “**contratto**”) offerto da **Sara Vita Spa** (di seguito anche “**Impresa**”).

Saratutelapronta è un contratto di Assicurazione sulla Vita in forma di Temporanea Caso Morte a capitale e premio annuo costanti.

Il codice tariffa di **Saratutelapronta** è **tar. 236**.

Le Condizioni di Assicurazione sono parte integrante del **Set Informativo**, a sua volta composto da:

- **DIP VITA**: il documento che fornisce informazioni essenziali e di sintesi del prodotto
- **DIP Aggiuntivo VITA**: il documento che fornisce informazioni integrative e complementari - diverse da quelle pubblicitarie - rispetto al DIP VITA e alle Condizioni di Assicurazione, utili a far acquisire piena conoscenza del contratto assicurativo
- **Condizioni di Assicurazione**: l'insieme delle norme che disciplinano il contratto di assicurazione
- **Modulo di proposta/polizza**: il documento che fornisce la prova dell'esistenza del contratto di assicurazione e attesta il pagamento del premio annuo costante - o rata di premio - di perfezionamento
- **Informativa Privacy**: il documento che informa sul regolamento generale sulla protezione dei dati.

I vari documenti che compongono il **Set Informativo** vengono:

- consegnati al Contraente prima della sottoscrizione del contratto
- pubblicati su www.sara.it, nella pagina dedicata al prodotto.

Nelle presenti Condizioni di Assicurazione - a corredo degli articoli e al fine di agevolarne la lettura - sono inseriti dei **box di consultazione** distinti in:

sezioni di **colore grigio**: con informazioni da tener in maggior conto e sulle quali è necessario prestare la massima attenzione,

sezioni **bordate di grigio**: con informazioni di supporto o esempi numerici volti a meglio chiarire alcuni termini e aspetti specifici del contratto.

Per ulteriori informazioni è sempre possibile rivolgersi all'Intermediario con il quale si è entrati in contatto, consultare il sito dell'Impresa www.sara.it, ovvero consultare la app **SaraConMe**.

L'Impresa comunica tempestivamente per iscritto al Contraente qualunque modifica dovesse intervenire - anche per effetto di modifiche alla normativa successive alla conclusione del contratto - con riferimento alle informazioni contenute nelle presenti Condizioni di Assicurazione.

L'Impresa si impegna ad inviare risposte ad eventuali richieste scritte del Contraente in merito al contratto entro e non oltre 20 giorni dal ricevimento delle stesse.

Per una maggior efficienza si raccomanda al Contraente l'invio delle richieste direttamente all'Intermediario con cui si intrattiene il rapporto.

SEZIONE A: GARANZIA PRINCIPALE - NORME VALIDE IN OGNI CASO

PARTE I - PRESTAZIONE E CARATTERISTICHE DEL CONTRATTO

Art. 1 - Obblighi dell'Impresa

Gli obblighi dell'Impresa risultano esclusivamente:

- dalle presenti Condizioni di Assicurazione
- dalla proposta/polizza
- dalle eventuali appendici rilasciate dall'Impresa.

Per tutto quanto non espressamente regolato dal contratto valgono le norme di legge applicabili.

Art. 2 - Contraente, Assicurato e Beneficiario

Le figure interessate al presente contratto sono:

- **Contraente:** la persona - fisica o giuridica - che stipula il contratto e si impegna a corrispondere all'Impresa il premio annuo costante per tutta la durata del contratto
- **Assicurato:** la persona fisica sulla cui vita viene stipulato il contratto
- **Beneficiario:** la persona - fisica o giuridica - che riceve la prestazione prevista dal contratto. Il Contraente può designare in proposta/polizza uno o più Beneficiari.

Il Contraente può coincidere con l'Assicurato o il Beneficiario.

Art. 3 - Caratteristiche del contratto

Saratutelapronta appartiene alla categoria dei contratti di Assicurazione Temporanea Caso Morte - Ramo I - e garantisce, in caso di decesso dell'Assicurato prima della scadenza del contratto, una **prestazione caso morte**.

La prestazione è contrattualmente garantita dall'Impresa.

Il Contraente decide il **premio annuo costante lordo** tra i 3 disponibili - Euro 80, Euro 120 e Euro 150 - e la **durata** tra le 3 disponibili - 5, 10 e 15 anni.

Di conseguenza l'Impresa determina l'importo del **capitale caso morte** corrispondente in funzione dell'età dell'Assicurato alla data di decorrenza del contratto.

Riguardo alle condizioni di salute, abitudini e attività dell'Assicurato è sufficiente che egli possa dichiarare di essere in buono stato di salute e di non fare attività pericolose.

Art. 4 - Prestazione

Il presente contratto prevede che **in caso di morte dell'Assicurato** l'Impresa liquidi ai Beneficiari designati la **prestazione caso morte** in misura pari al **capitale assicurato** indicato in proposta/polizza.

Tale **prestazione caso morte** viene riconosciuta ai Beneficiari se e solo se - al verificarsi dell'evento - risultino valide le seguenti condizioni:

- contratto in regola con il pagamento dei premi annui costanti, ovvero delle rate di premio
- decesso dell'Assicurato avvenuto prima della scadenza del contratto

e non risultino valide e applicabili le esclusioni e le limitazioni espressamente indicate ai seguenti:

- Art.10 per le esclusioni e l'assunzione del rischio
- Art.11 per la limitazione della copertura del rischio.

Il capitale assicurato non può risultare inferiore a Euro 20.000 né superiore a Euro 200.000.

In caso di sopravvivenza dell'Assicurato alla data di scadenza del contratto non è prevista alcuna prestazione: il contratto si intende estinto e i premi annui costanti, o rate di premio, versati restano acquisiti dall'Impresa.

Art. 5 - Limiti di età dell'Assicurato

Il contratto prevede limiti di età dell'Assicurato sia alla data di decorrenza che alla data di scadenza del contratto.

Di seguito si illustrano tali limiti:

| età dell'Assicurato | | |
|---------------------|---------|---------------|
| alla sottoscrizione | | alla scadenza |
| minima | massima | massima |
| 18 anni | 50 anni | 60 anni |

Mentre, nella tabella che segue, si illustrano le diverse combinazioni tra l'età dell'Assicurato e le durate previste:

| età | durata anni | | |
|-----|-------------|---------|---------|
| | 10 | 15 | 20 |
| | 18 → 50 | 18 → 45 | 18 → 40 |

Per età è da intendersi quella assicurativa, ottenuta ipotizzando che l'Assicurato mantenga la medesima età nei 6 mesi che precedono e seguono la data del suo compleanno. Relativamente alla sola età minima - vista la necessità che l'Assicurato sia maggiorenne alla data di decorrenza - i 18 anni sono da intendersi come età anagrafica e non assicurativa.

Esempio: come si individua l'età assicurativa

| età anagrafica | | età assicurativa |
|-----------------------------|---|------------------|
| 45 anni, 3 mesi e 15 giorni | → | 45 anni |
| 45 anni, 6 mesi e 15 giorni | → | 46 anni |

PARTE II - VERSAMENTI, COSTI E MODALITÀ DI PAGAMENTO

Art. 6 - Versamenti, costi e pagamenti

La **prestazione caso morte viene garantita** dietro versamento da parte del Contraente del premio annuo di importo costante indicato in proposta/polizza.

Il **premio annuo costante** deve essere corrisposto per tutta la durata del contratto.

Ciascun importo viene corrisposto:

- **anticipatamente alle scadenze pattuite**, dovuto dunque all'inizio del periodo assicurativo al quale si riferisce
- **in misura costante** per tutta la durata del contratto così come indicato in proposta/polizza
- **non oltre l'anno assicurativo in cui avviene di decesso** dell'Assicurato.

Il premio annuo costante prescelto - **il cui importo non può essere variato in corso di contratto** - insieme alla durata del contratto prescelta e all'età dell'Assicurato determina il **capitale caso morte**.

È prevista la possibilità di **frazionare** il premio annuo costante in rate semestrali (per importi di premio annuo costante pari a Euro 120 ed Euro 150).

Il Contraente corrisponde quanto dovuto alla data di perfezionamento del contratto fermo restando l'obbligo di versamento dell'intera prima annualità di premio (anche in caso di frazionamento). Diversamente il contratto si estingue e i premi annui costanti, o le rate di premio, corrisposti restano acquisiti all'Impresa.

Infine, se il contratto è connesso a mutui o ad altri contratti di finanziamento, in caso di estinzione anticipata - totale o parziale - o di trasferimento del mutuo o del finanziamento l'Impresa restituisce al Contraente la parte di premio annuo costante pagato, relativo al periodo residuo non goduto.

In alternativa l'Impresa, su richiesta del Contraente - che si impegna a continuare a versare regolarmente il premio - fornisce la copertura assicurativa fino alla scadenza contrattuale a favore del nuovo Beneficiario designato.

Costi da applicare ai premi annui costanti

Ciascun premio annuo costante - o rata di premio - deve intendersi al lordo:

- della **cifra fissa**, pari a **Euro 30**
- del **caricamento percentuale**, pari al **15%** da applicare a ciascun premio annuo o rata di premio al netto dell'eventuale cifra fissa (ovvero alla quota parte di cifra fissa in caso di frazionamento)
- dell'eventuale interesse di frazionamento - da applicare su ciascuna rata - pari a **1,5%** nel solo caso di scelta di frazionamento semestrale.

Modalità di pagamento

Ciascun premio annuo costante - o rata di premio - viene corrisposto dal Contraente all'Impresa utilizzando uno dei seguenti mezzi di pagamento, a condizione che sia intestato all'Impresa, ovvero all'Intermediario espressamente in tale qualità:

- **alla data di perfezionamento:**
 - ordine di bonifico
 - sistema di pagamento elettronico
 - altro mezzo di pagamento bancario o postale
 - assegno bancario, postale o circolare, munito della clausola di non trasferibilità

- **alle successive date di pagamento del premio annuo costante - o rata di premio semestrale:** a scelta una delle modalità previste alla data di perfezionamento, ovvero l'addebito diretto SEPA sul conto corrente del Contraente - SDD

Qualora l'addebito diretto SEPA su conto corrente del Contraente - SDD - non vada a buon fine per motivi non riconducibili all'Impresa, essa comunica tale circostanza al Contraente specificando che l'importo che risulta insoluto e gli importi successivi - premio o rata di premio - devono essere corrisposti all'Intermediario con cui si intrattiene il rapporto.

Infine, a giustificazione del mancato pagamento, il Contraente non può, in alcun caso, opporre l'eventuale mancato invio di avvisi di scadenza o la riscossione di premi precedentemente avvenuta al suo domicilio.

Attraverso l'utilizzo dell'**Area Riservata internet dispositiva (Home Insurance dispositiva)** l'Impresa offre al Contraente la facoltà di effettuare il pagamento dei **premi successivi a quello di perfezionamento** direttamente nella propria **Area Riservata** ovvero utilizzando l'app **SaraConMe**.

Se il Contraente avesse scelto in precedenza, come opzione di pagamento, l'addebito diretto SEPA, è necessario che lo disattivi per poter effettuare il pagamento nella propria Area Riservata.

**Le spese relative ai mezzi di pagamento gravano sul Contraente.
Non è ammesso in alcun caso il pagamento in contanti.**

PARTE III - INIZIO, DURATA E TERMINE DEL CONTRATTO

Art. 7 - Entrata in vigore e conclusione del contratto

Il contratto si intende **perfezionato e concluso** nel momento in cui avvengono entrambi gli eventi qui elencati:

- la sottoscrizione della proposta/polizza da parte del Contraente
- il pagamento del premio annuo costante, o rata di premio, alla data di perfezionamento.

Il contratto entra in vigore alle ore 24 della data di perfezionamento e conclusione dello stesso.

Qualora in proposta/polizza fosse indicata una data di decorrenza successiva al giorno di conclusione, il contratto entra in vigore dalle ore 24 della data di decorrenza indicata.

Nel caso si verifichi il decesso dell'Assicurato nel periodo che intercorre tra la data di perfezionamento e la data di decorrenza del contratto, l'Impresa restituisce al Contraente l'importo corrisposto dietro consegna del certificato di morte.

Art. 8 - Durata

**Il Contraente sceglie la durata del contratto al momento della sottoscrizione della proposta/polizza, anche compatibilmente con l'età dell'Assicurato.
Il contratto prevede 3 durate fisse: 10, 15 e 20 anni.**

Art. 9 - Recesso dal contratto

Il Contraente può recedere dal contratto **entro 30 giorni** dalla data di conclusione dello stesso, così come definita all'Art.7, dandone comunicazione all'Impresa:

- con lettera raccomandata A/R - indirizzata a **Sara Vita Spa** - Via Po 20, 00198 Roma
- con mail indirizzata a Sara Vita tramite pec: saravita@sara.telecompost.it
- rivolgendosi direttamente all'Intermediario con cui si intrattiene il rapporto.

Indipendentemente dalla tipologia di comunicazione il Contraente deve indicare gli elementi identificativi del contratto e firmare la richiesta.

Il recesso ha l'effetto di liberare il Contraente e l'Impresa da qualsiasi obbligazione futura derivante dal contratto a decorrere dalle ore 24 del giorno di spedizione della comunicazione di recesso quale risulta dal timbro postale di invio.

Entro 30 giorni dal ricevimento della comunicazione del recesso l'Impresa rimborsa al Contraente un importo pari al versamento effettuato, al netto della quota parte riferita al periodo per il quale il contratto ha avuto effetto, relativamente al rischio corso.

Art. 10 - Esclusioni e assunzione del rischio

Esclusioni

Il rischio di morte dell'Assicurato è coperto qualunque possa esserne la causa e senza limiti territoriali.

È **escluso dalla garanzia** il decesso causato da:

- **dolo del Contraente o del Beneficiario**
- **partecipazione attiva dell'Assicurato a delitti dolosi**
- **partecipazione attiva dell'Assicurato a fatti di guerra**, salvo che non derivi da obblighi verso lo Stato Italiano
- **incidente di volo**, se l'Assicurato viaggia a bordo di aeromobile non autorizzato al volo o con pilota non titolare di brevetto idoneo e, in ogni caso se viaggia in qualità di membro dell'equipaggio
- **suicidio**, se avviene nei primi 2 anni dall'entrata in vigore del contratto o, trascorso questo periodo, nei primi 6 mesi dall'eventuale riattivazione del contratto
- **uso non terapeutico di stupefacenti, allucinogeni e simili** qualora il decesso dell'Assicurato sia conseguenza diretta del suo comportamento
- **disordini avvenuti in un qualsiasi Paese in cui viene dichiarato lo stato di guerra, durante il periodo di soggiorno dell'Assicurato**; in questo caso la garanzia è estesa per il periodo massimo, previsto dalle Autorità Italiane, necessario per l'evacuazione.

Per i casi sopra elencati l'Impresa corrisponde:

- **in caso di morte causata da dolo del Contraente o del Beneficiario: nessun importo**
- **in caso di morte non causata da dolo del Contraente o del Beneficiario: l'importo della riserva matematica calcolata alla data del decesso dell'Assicurato.**

Accertamento delle condizioni sanitarie/professionali/sportive dell'Assicurato

L'Impresa, per il presente contratto, **non prevede alcun accertamento:**

- delle condizioni di salute dell'Assicurato, né attraverso visita di un medico fiduciario dell'Impresa, ovvero di famiglia, né attraverso la sottoscrizione di un questionario medico
- delle attività professionali e sportive svolte dall'Assicurato.

È sufficiente che l'Assicurato sottoscriva in proposta/polizza, parte integrante della documentazione precontrattuale, una dichiarazione relativa al:

- buono stato di salute
- non esercitare professioni considerate a rischio
- non praticare attività sportive (amatoriali e professionali) considerate a rischio.

Il contratto è infatti destinato esclusivamente alle persone fisiche che al momento della sottoscrizione della proposta/polizza possano dichiarare di:

- non soffrire e non aver mai sofferto di malattie gravi o comunque significative
- non essere mai stato ricoverato in case di cura, sanatori o ospedali per malattie gravi o comunque significative
- non aver subito interventi chirurgici significativi
- non aver mai fatto uso di sostanze stupefacenti e di non essere affetto da tossicodipendenza o alcolismo
- non esercitare nessuna delle attività professionali considerate a rischio
- non praticare nessuna attività sportiva considerata a rischio
- non intraprendere viaggi in paesi extraeuropei di durata superiore a 6 mesi.

L'elenco delle malattie gravi o comunque significative, degli interventi chirurgici definiti come significativi, delle attività professionali e sportive considerate a rischio, è riportato all'Allegato 1 delle presenti Condizioni di Assicurazione.

Si precisa che le attività professionali non espressamente elencate sono da considerarsi incluse nella garanzia assicurativa.

L'Assicurato e il Contraente sono tenuti a comunicare all'Impresa, mediante lettera raccomandata A/R, ogni cambiamento di professione o attività dell'Assicurato stesso intervenute in corso di contratto, che modifichino il rischio.

In caso di mancata comunicazione l'Impresa si riserva di procedere come stabilito al successivo Art.12.

Art. 11 - Limitazione della copertura del rischio - carenza

Qualora il decesso dell'Assicurato avvenga entro i primi 6 mesi dall'entrata in vigore del contratto l'Impresa corrisponde - in luogo del capitale assicurato - una somma pari al premio annuo costante corrisposto.

L'Impresa non applica entro i primi sei mesi dall'entrata in vigore del contratto la limitazione sopra indicata - pertanto la somma da essa dovuta è pari all'intero capitale assicurato - qualora il decesso sia conseguenza diretta di:

- una delle seguenti malattie infettive acute sopravvenute dopo l'entrata in vigore del contratto: tifo, paratifo, difterite, scarlattina, morbillo, vaiolo, poliomielite anteriore acuta, meningite cerebrospinale, polmonite, encefalite epidemica, carbonchio, febbri puerperali, tifo esantematico, epatite virale A e B, leptospirosi ittero emorragica, colera, brucellosi,

- dissenteria bacillare, febbre gialla, febbre Q, salmonellosi, botulismo, mononucleosi infettiva, parotite epidemica, peste, rabbia, pertosse, rosolia, vaccinia generalizzata, encefalite post-vaccinica
- shock anafilattico sopravvenuto dopo l'entrata in vigore del contratto
 - infortunio avvenuto dopo l'entrata in vigore del contratto, intendendo per infortunio (fermo quanto disposto all'Art.10) l'evento dovuto a causa fortuita, improvvisa, violenta ed esterna che produca lesioni corporali obiettivamente constatabili, che abbiano come conseguenza la morte.

Rimane convenuto che qualora il decesso dell'Assicurato avvenga entro i primi 5 anni dall'entrata in vigore del contratto e sia dovuto alla sindrome di immunodeficienza acquisita (AIDS), ovvero ad altra patologia ad essa collegata, il capitale assicurato non viene pagato.

In suo luogo, qualora il contratto risulti al corrente con il pagamento dei premi, viene corrisposta una somma pari all'ammontare dei premi annui costanti versati, ovvero delle rate di premio in caso di frazionamento del premio, al netto dell'eventuale interesse di frazionamento.

Art. 12 - Dichiarazioni del Contraente e dell'Assicurato

L'Assicurato e il Contraente devono comunicare all'Impresa ogni cambiamento di professione e attività dell'Assicurato stesso intervenuti in corso di contratto, che ne modifichino il rischio.

Le dichiarazioni inesatte e le reticenze del Contraente o dell'Assicurato, relative alle circostanze che influiscono sulla valutazione del rischio, possono comportare la perdita del diritto alla prestazione assicurativa e la cessazione dell'Assicurazione ai sensi degli Artt.1892, 1893 e 1894 del Codice Civile.

In ogni caso anche l'inesatta indicazione dell'età dell'Assicurato comporta la rettifica della prestazione.

In caso di dichiarazioni inesatte e di reticenze che avrebbero potuto comportare da parte dell'Impresa - se fosse venuta a conoscenza delle corrette informazioni - una valutazione del rischio tale da non consentire la sottoscrizione del contratto, ovvero da consentirla a condizioni diverse, l'Impresa - venuta a conoscenza delle corrette informazioni - può adottare provvedimenti diversi a seconda che abbia o meno accertato il dolo o la colpa grave.

La tabella che segue illustra i diversi provvedimenti che l'Impresa può adottare a seguito degli accertamenti:

| accertamento o meno del dolo, ovvero della colpa grave | provvedimenti che l'Impresa può adottare | |
|--|--|---|
| caso in cui sia stato accertato il dolo o la colpa grave | annullamento del contratto entro 3 mesi dal giorno in cui si è avuta conoscenza della inesatta dichiarazione e della reticenza | non riconoscimento di alcuna prestazione in caso di decesso dell'Assicurato in corso di contratto |
| caso in cui <u>NON</u> sia stato accertato il dolo o la colpa grave | rescissione del contratto entro 3 mesi dal giorno in cui si è avuta conoscenza della inesatta dichiarazione e della reticenza | riduzione della prestazione in relazione al maggior rischio , in caso di decesso dell'Assicurato in corso di contratto |

Art. 13 - Comunicazioni, Documentazione rilasciata dall'Impresa e HOME INSURANCE

Comunicazioni del Contraente o dell'Assicurato all'Impresa

Al fine di permettere all'Impresa di valutare pienamente l'eventualità di un aggravamento del rischio assunto, l'Assicurato o il Contraente sono tenuti a comunicare all'Impresa ogni cambiamento di professione, attività sportive e/o eventuale cambio di stato tabagico dell'Assicurato intervenute in corso di contratto, che ne modifichino il rischio.

Le modalità di comunicazione con l'Impresa sono:

- contattando l'Intermediario con cui si intrattiene il rapporto assicurativo
- via posta (indirizzata a Sara Vita - Via Po, 20, 00198 Roma ovvero all'Intermediario) direzionevita.portafoglio@sara.it

Comunicazioni dell'Impresa al Contraente

Con riferimento alle informazioni contenute nelle presenti Condizioni di Assicurazione, l'Impresa comunica tempestivamente per iscritto al Contraente qualunque variazione dovesse intervenire, anche per effetto di modifiche alla normativa successive alla conclusione del contratto.

L'impresa si impegna ad inviare risposte a eventuali richieste scritte del Contraente in merito al contratto entro e non oltre 20 giorni dal ricevimento delle stesse.

Le modalità di comunicazione dell'Impresa sono:

- **tramite e-mail all'indirizzo fornito dal Contraente stesso**
- **via posta all'indirizzo del recapito comunicato**

- sulla propria Area Riservata.

Il Contraente sceglie una delle tre modalità al momento della sottoscrizione della proposta/polizza e può modificare la sua scelta in corso di contratto.

Per una maggior efficienza si raccomanda al Contraente l'invio delle richieste all'Intermediario con cui si intrattiene il rapporto.

Documentazione rilasciata dall'Impresa al Contraente

L'Impresa - per il tramite dell'Intermediario cui è assegnato il contratto - rilascia al Contraente:

- la **proposta/polizza**, consegnata - a fronte del versamento del premio annuo costante o rata di premio - al momento della sottoscrizione del contratto. In esso sono indicati, tra gli altri, il numero di polizza, i dati dei Beneficiari designati dal Contraente, il capitale assicurato e la data di decorrenza del contratto
- la **quietanza**, consegnata - a fronte del versamento di ciascun premio annuo costante o rata di premio successivo - nel solo caso in cui la modalità di pagamento prescelta dal Contraente sia diversa dall'addebito diretto SEPA sul conto corrente del Contraente - SDD. In essa è indicata, tra gli altri, la data di versamento.

Questi documenti risultano essere parte integrante del contratto.

Annualmente, **entro il 28 febbraio di ogni anno**, l'Impresa rilascia al Contraente il **Documento unico di rendicontazione** che fornisce dati e informazioni riferiti al periodo di riferimento (intervallo compreso tra le ultime due date di ricorrenza annua).

In particolare, nel Documento unico di rendicontazione vengono indicati:

- il cumulo dei versamenti effettuati nell'anno precedente
- l'ammontare della quota parte detraibile
- il capitale assicurato.

HOME INSURANCE: Area Riservata dedicata alla consultazione e alla gestione del contratto

È possibile la gestione telematica e la consultazione del proprio contratto utilizzando l'**Area Riservata** presente nella *home page* di www.sara.it.

L'Area Riservata consente di gestire i rapporti contrattuali, permettendo di effettuare in autonomia, tra le altre, almeno le seguenti operazioni:

- pagamento del premio successivo a quello di perfezionamento
- richiesta di modifica dei propri dati personali.

L'Area Riservata permette di consultare anche le seguenti informazioni e documenti:

- coperture assicurative in essere
- condizioni contrattuali sottoscritte
- stato dei pagamenti e relative scadenze
- eventuale sospensione della garanzia ed eventuale relativa riattivazione
- nominativo/i e relativi dati anagrafici, codice fiscale e/o partita IVA italiani o esteri, recapiti, anche di posta elettronica, dei Beneficiari e, se designato, del soggetto indicato come referente terzo,

oltre ad ogni altro eventuale elemento utile a fornire al Contraente un'informativa completa e personalizzata.

Infine, il Contraente può ricevere nella sua Area Riservata tutti i documenti e le comunicazioni che l'Impresa stessa è tenuta a inviare al fine di rispettare gli obblighi di informativa in corso di contratto.

I documenti e le comunicazioni sono facilmente archiviabili su supporto durevole.

Oltre alla propria Area Riservata è possibile consultare anche la app **SaraConMe**.

PARTE V - MANCATO PAGAMENTO DEL PREMIO, RIATTIVAZIONE E RISOLUZIONE DEL CONTRATTO

Art. 14 Mancato pagamento del premio - sospensione

Il mancato pagamento di un premio - annuo o rata di premio - determina la **sospensione del contratto** che:

- **inizia** trascorsi 30 giorni dalla data di scadenza pattuita del pagamento
- **termina** alla prima ricorrenza annua del mancato pagamento

Nel periodo in cui il contratto è sospeso non è prevista alcuna prestazione.

Al termine del periodo di sospensione si ha la definitiva risoluzione del contratto (rescissione) e i premi versati restano definitivamente acquisiti dall'Impresa.

Art. 15 Ripresa del pagamento del premio - riattivazione

Nel periodo di sospensione del contratto, dunque nel corso dei 12 mesi di mancato pagamento del premio - annuo o

rata di premio:

- **entro il termine di 6 mesi dalla scadenza del primo premio - annuo o rata di premio - non pagato:** il Contraente ha il diritto di riattivare il contratto
- **per i successivi mesi (fino alla prima ricorrenza annua del mancato pagamento del premio):** il Contraente ha la possibilità di richiedere espressamente all'Impresa di riattivare il contratto e l'Impresa ha il diritto di richiedere nuovi accertamenti sanitari e decidere circa la riattivazione del contratto tenendo conto del loro esito. Soltanto con accettazione scritta dell'Impresa il contratto può essere riattivato.

In caso di riattivazione il contratto - che nell'intervallo di tempo rimane sospeso nei suoi effetti - entra nuovamente in vigore per l'intero suo valore dalle ore 24 del giorno in cui è stato pagato l'importo dei premi arretrati - annui o rate di premio - e dei relativi interessi legali.

La riattivazione del contratto, in precedenza rescisso a seguito del mancato pagamento dei premi - effettuata nei termini sopra indicati - ripristina la prestazione assicurativa ai valori contrattuali che si sarebbero ottenuti qualora non si fosse verificata l'interruzione del pagamento dei premi.

È possibile richiedere di riattivare il contratto anche direttamente nella propria **Area Riservata** ovvero utilizzando l'app **SaraConMe**.

Art. 16 Risoluzione del contratto

Il contratto **si estingue** soltanto nei seguenti casi:

- esercizio del diritto di recesso
- interruzione del pagamento dei premi senza riattivazione nei tempi stabiliti
- decesso dell'Assicurato in corso di contratto
- scadenza del contratto.

Art. 17 Riscatto e riduzione

Il presente contratto non prevede né riscatto né riduzione.

PARTE VI - ASPETTI NORMATIVI

Art. 18 Cessione, Pegno e Vincolo

Il Contraente può cedere ad altri il contratto, così come può darlo in pegno o comunque vincolare a favore di terzi la prestazione.

Tali atti diventano efficaci soltanto quando l'Impresa, a seguito di comunicazione scritta del Contraente, ne abbia fatto annotazione sull'appendice.

In caso di pegno o vincolo qualsiasi operazione che pregiudichi l'efficacia della prestazione richiede l'assenso scritto del creditore titolare del pegno o del vincolatario.

Art. 19 Beneficiario

Il Contraente designa il Beneficiario il quale, per effetto della designazione, diventa titolare di un diritto proprio della prestazione. La designazione è possibile per più di un Beneficiario.

La prestazione non rientra nell'asse ereditario del Contraente.

In ogni caso il Contraente può, in qualsiasi momento in corso di contratto, revocare o modificare la designazione fatta a favore dei Beneficiari.

Tale designazione non può essere revocata o modificata nei seguenti casi:

- dopo che il Contraente e i Beneficiari abbiano dichiarato per iscritto all'Impresa, rispettivamente, la rinuncia al potere di revoca e l'accettazione del beneficio
- dopo la morte del Contraente
- dopo che, verificatosi l'evento previsto, i Beneficiari abbiano comunicato per iscritto all'Impresa di volersi avvalere del beneficio.

Nei primi due casi le operazioni di riscatto, pegno o vincolo di polizza richiedono l'assenso scritto dei Beneficiari.

La designazione di beneficio e le sue eventuali revoche o modifiche debbono essere comunicate per iscritto all'Impresa o contenute in un valido testamento.

Il Contraente, nel caso manifesti esigenze di riservatezza, può far indicare nella proposta il nominativo - corredato dai necessari dati di identificazione - del **referente terzo**, a cui far riferimento nel caso di decesso dell'Assicurato in corso di contratto. In questo caso - individuato il referente terzo - ai Beneficiari designati **non verrà inviata alcuna comunicazione** prima dell'evento.

Art. 20 Pagamenti dell'Impresa

Verificatosi uno degli eventi previsti dal contratto, gli aventi diritto dovranno **inviare direttamente all'Impresa, o consegnare all'Intermediario** con cui il Contraente intrattiene il rapporto, una richiesta di liquidazione corredata di tutti i documenti necessari a:

- verificare l'effettiva esistenza dell'obbligo di pagamento
- individuare correttamente gli aventi diritto.

Solo a seguito del ricevimento della richiesta di liquidazione e della completezza della documentazione l'Impresa procede al pagamento.

I documenti che in particolare vengono richiesti sono:

Indipendentemente dalla tipologia di liquidazione:

- certificato di nascita - ovvero copia di un documento valido - dell'Assicurato se persona diversa dal Contraente: può essere consegnata al momento della sottoscrizione della proposta/polizza
- copia di un documento valido, codice fiscale e indirizzo degli aventi diritto
- se tra gli aventi diritto ci sono minori o incapaci: decreto del giudice tutelare che autorizzi il legale rappresentate a riscuotere la prestazione
- se tra gli aventi diritto ci sono gli eredi legittimi: atto notorio - o dichiarazione sostitutiva dell'atto di notorietà - dal quale risulti l'identità degli eredi legittimi
- richiesta sottoscritta dall'avente diritto nella quale devono essere indicati - per poter effettuare il bonifico - il codice IBAN e l'intestatario del conto corrente
- copia autentica del testamento ovvero atto notorio o dichiarazione sostitutiva dell'atto di notorietà, attestante la mancanza
- scheda antiriciclaggio. È possibile richiedere il modulo all'Intermediario
- certificato di morte dell'Assicurato
- relazione medica sulle cause del decesso, redatta su apposito modulo fornito dall'Impresa
- eventuale documentazione di carattere sanitario necessaria per verificare l'esattezza e completezza delle dichiarazioni dell'Assicurato, prima della stipulazione del contratto, circa il suo stato di salute

Le spese relative all'acquisizione della documentazione richiesta gravano sugli aventi diritto.

Nel caso di contratti gravati da vincolo o pegno è indispensabile il consenso del vincolatario o del creditore pignoratizio. Verificata la sussistenza dell'obbligo di pagamento, l'Impresa mette a disposizione la somma dovuta **entro 30 giorni dal ricevimento della documentazione completa**, tra cui quella necessaria per individuare i Beneficiari.

Per data di ricevimento della richiesta, corredata dalla documentazione, si intende la data in cui la documentazione completa arriva all'Impresa, ovvero all'Intermediario cui è assegnato il contratto. Decorso tale termine, e a partire dal medesimo, sono dovuti gli interessi moratori, nella misura prevista dalla legge, a favore degli aventi diritto.

Ai sensi dell'articolo 2952 del Codice Civile, i diritti derivanti dal contratto **si prescrivono in 10 anni** dal giorno in cui si è verificato il fatto su cui il diritto si fonda.

Art. 21 Foro competente

Per le controversie relative al contratto il Foro competente è quello del luogo di residenza o domicilio (situato in Italia) degli aventi diritto.

Art. 22 Legge applicabile al contratto

Al contratto si applica la legge italiana. Le Parti possono tuttavia pattuire l'applicazione di una diversa legislazione e in tal caso è l'Impresa a proporre quella da applicare, sulla quale comunque prevalgono le norme imperative di diritto italiano.

Allegati

Allegato 1: elenco delle malattie gravi o significative, degli interventi chirurgici significativi, delle attività professionali e/o sportive considerate a rischio

Profilo Sanitario

Per malattie gravi o comunque significative s'intendono:

- **Displasie**
- **Leucemie**
- **Linfomi**
- **Mielomi**
- **Neoplasie maligne** di qualsiasi tipo
- **Lesioni precancerose**
- **Malattie della pelle:** pemfigo, micosi fungoide, psoriasi
- **Malattie immunopatologiche:** immunodeficienze primitive e/o acquisite (HIV), lupus eritematoso sistemico, poliartrite nodosa, porpore, sclerodermia, artrite reumatoide, connettiviti sistemiche e vasculiti
- **Malattie delle ossa e delle articolazioni:** artrosi severa deformante, morbo di Pott, morbo di Sudeck, osteomielite
- **Malattie dismetaboliche:** diabete tipo II, diabete tipo I insorto da oltre 5 anni, glicogenosi, lipoidosi, emocromatosi, colesterolemia superiore a 250 mg, trigliceridemia superiore a 240 mg, grave obesità, sindrome dismetabolica consistente nell'associazione di obesità, ipercolesterolemia ed ipertensione arteriosa
- **Malattie dell'apparato respiratorio:** insufficienza respiratoria di grado moderato o superiore, bronchite cronica con enfisema, asma bronchiale e/o allergico in terapia continuativa o che abbia comportato ricoveri, malattia fibrocistica, sarcoidosi, mucoviscidosi, pneumotorace spontaneo, asportazione di polmone o parte di esso, ipertensione polmonare
- **Malattie dell'apparato cardiovascolare:** ipertensione arteriosa con valori superiori a 140/90 (nonostante trattamento), fibrillazione atriale permanente, tachicardia parossistica ventricolare, blocco atrio/ventricolare di qualsiasi tipo, blocco completo di branca sx, endo-mio-pericardite, cardiopatia ischemica e/o dilatativa, scompenso cardiaco, infarto, valvulopatie con stenosi e/o insufficienza (anche se di grado moderato), arteriopatie sistemiche, aneurismi
- **Malattie dell'apparato digerente:** esofagite cronica da reflusso, rettocolite ulcerosa, epatopatia cronica HBV e/o HCV correlata, sieropositività HBV e/o HCV, cirrosi epatica, fegato policistico, pancreatite cronica, malattia fibrocistica
- **Malattie dell'apparato uro-genitale:** insufficienza renale cronica (anche di grado lieve), malformazioni renali, ipertrofia prostatica
- **Malattie del sistema nervoso centrale e periferico:** vasculopatia cerebrale, aneurismi, ictus con o senza residue paralisi, morbo di Parkinson, malattia del motoneurone, miastenia grave, sclerosi a placche, malattie demielinizzanti in genere, distrofie muscolari di ogni tipo, epilessia parziale o generalizzata, morbo di Alzheimer o altre demenze, postumi di meningo/encefalite, malattie psichiatriche di qualsiasi tipo, Sindrome di Down
- **Malattie degli organi di senso:** cecità completa, emicecità, glaucoma, neurite ottica retrobulbare, edema papillare, retinopatie, qualunque sia la causa, riduzione severa dell'acuità visiva da qualsiasi causa, otomastoidite cronica complicata, malattia di Meniere, colesteatoma, sordità completa o insufficientemente corretta da protesi acustiche
- **Malattie delle ghiandole endocrine:** adenoma ipofisario di qualsiasi tipo, patologie tiroidee, iper o ipoparatiroidismo, affezioni surrenaliche
- **Malattie del sangue e degli organi emolinfopoietici:** talassemia maior, anemia aplastica o sferocitica o autoimmune, emoglobinuria parossistica, policitemia vera, piastrinosi semplice, trombocitopenia essenziale, gammopatia monoclonale, amiloidosi, ipersplenismo, malattie che abbiano comportato asportazione di milza, emofilie
- **Malattie rare e genetiche.**

Per interventi chirurgici significativi s'intendono quegli interventi atti a curare le suddette malattie gravi o significative, oppure eseguiti a scopo di trapianto.

Profilo Professionale

Le attività professionali considerate a rischio sono le seguenti:

- | | |
|--|--|
| <ul style="list-style-type: none">● Acrobata● Aeronautica militare● Agente di custodia● Agente/Piazzista/Rappresentante di commercio/industria che provvede alla consegna di prodotti pericolosi (esplosivi, corrosivi, infiammabili e tossici)● Attore/Artista esposto anche a rischi speciali● Autista di autocarri di oltre 35 quintali● Autista di autocarri e/o motocarri che trasporta esplosivi o merci pericolose, con o senza carico e scarico● Aviazione civile● Carabiniere● Chimico/Fisico occupato in fabbrica di esplosivi o nel campo dell'energia nucleare● Circo equestre● Collaudatore di auto e moto● Commerciante all'ingrosso, in articoli pericolosi (esplosivi, corrosivi, infiammabili e tossici)● Esercito● Guardia del corpo | <ul style="list-style-type: none">● Guardia doganale, portuale, di finanza e di pubblica sicurezza● Guardia municipale, giurata, notturna (anche armata)● Guida alpina● Marina mercantile● Marina militare Operaio o altro personale a contatto con materiale esplosivo o venefico (compreso pesticida e amianto)● Operaio o altro personale addetto agli impianti per la produzione di energia nucleare● Operaio o altro personale occupato nell'industria petrolifera● Operaio di cementifici● Polizia● Professionista sportivo● Sommozzatore/Palombaro● Speleologo● Titolare o dipendente con lavoro manuale in cava e uso di esplosivi● Titolare o dipendente in cantieri edili con accesso alle impalcature● Titolare o dipendente in miniera con lavoro manuale● Vigile del fuoco |
|--|--|

Si precisa che le attività professionali non espressamente elencate sono da considerarsi incluse nella garanzia assicurativa.

Profilo Sportivo

Le attività sportive considerate a rischio sono le seguenti:

- | | |
|---|---|
| <ul style="list-style-type: none">● Alpinismo con scalate oltre il terzo grado effettuate isolatamente● Alpinismo con scalate isolate oltre il terzo grado effettuate non isolatamente● Arrampicata libera (free climbing)● Arti marziali (in genere)● Atletica pesante● Bob● Bungee jumping● Canoa fluviale● Football americano● Guida alpina● Guidoslitta● Hydrospeed● Immersioni subacquee non in apnea● Kayak● Kitesurf | <ul style="list-style-type: none">● Rugby● Lotta (nelle sue varie forme)● Paracadutismo● Parapendio● Pilota o passeggero di veicoli o natanti a motore in competizioni non di regolarità pura e relative prove● Pugilato dilettantistico● Rafting● Salto dal trampolino con sci e idrosci● Sci acrobatico● Sci alpinismo● Sci estremo● Torrentismo● Snowboard acrobatico● Sport aerei (in genere)● Vela di altura |
|---|---|

Si precisa che le attività sportive di tipo ricreativo e professionale non espressamente elencate sono da considerarsi incluse nella garanzia assicurativa.

Allegato 2: Determinazione del capitale assicurato

La seguente tabella permette di individuare in modo univoco - distintamente per corresponsione annuale o semestrale del premio - i diversi importi del capitale assicurato in corrispondenza di:

- durata del contratto prefissata
- importo del premio annuo costante prefissato
- età dell'Assicurato.

| | durata 10 | | | durata 15 | | | durata 20 | | | | | | | |
|-----------|--------------|------------|-----------------|------------|--------------|------------|-----------------|------------|--------------|-----------|-----------------|------------|------------|------------|
| | rata annuale | | rata semestrale | | rata annuale | | rata semestrale | | rata annuale | | rata semestrale | | | |
| | 120 | 150 | 60 | 75 | 80 | 120 | 150 | 60 | 75 | 80 | 120 | 150 | 60 | 75 |
| 88.711,47 | 153.237,13 | - | 150.368,86 | 198.043,42 | 87.307,65 | 150.810,61 | 198.438,95 | 147.978,47 | 194.908,99 | 83.333,33 | 143.953,93 | 189.417,86 | 141.242,53 | 186.050,61 |
| 85.938,34 | 148.441,37 | 195.312,50 | 145.662,89 | 191.847,33 | 84.620,27 | 146.163,22 | 192.307,69 | 143.418,66 | 188.904,51 | 80.889,79 | 139.713,59 | 183.846,06 | 137.098,46 | 180.571,85 |
| 85.938,34 | 148.441,37 | 195.312,50 | 145.662,89 | 191.847,33 | 83.333,33 | 143.953,93 | 189.417,86 | 141.242,53 | 186.050,61 | 78.577,74 | 135.715,90 | 178.592,69 | 133.175,62 | 175.406,53 |
| 84.620,27 | 146.163,22 | 192.307,69 | 143.418,66 | 188.904,51 | 82.093,38 | 141.793,69 | 186.567,16 | 139.147,83 | 183.258,93 | 75.343,76 | 130.137,73 | 171.252,43 | 127.708,76 | 168.199,41 |
| 84.620,27 | 146.163,22 | 192.307,69 | 143.418,66 | 188.904,51 | 80.889,79 | 139.713,59 | 183.846,06 | 137.098,46 | 180.571,85 | 73.333,94 | 126.675,82 | 166.685,19 | 124.298,18 | 163.708,87 |
| 83.333,33 | 143.953,93 | 189.417,86 | 141.242,53 | 186.050,61 | 78.577,74 | 135.715,90 | 178.592,69 | 133.175,62 | 175.406,53 | 71.428,57 | 123.380,63 | 162.337,66 | 121.065,03 | 159.469,08 |
| 83.333,33 | 143.953,93 | 189.417,86 | 141.242,53 | 186.050,61 | 77.466,83 | 133.809,10 | 176.077,00 | 131.297,20 | 172.943,24 | 68.752,15 | 118.753,09 | 156.250,00 | 116.530,31 | 153.489,82 |
| 82.093,38 | 141.793,69 | 186.567,16 | 139.147,83 | 183.258,93 | 75.343,76 | 130.137,73 | 171.252,43 | 127.708,76 | 168.199,41 | 65.477,16 | 113.100,85 | 148.809,52 | 110.983,85 | 146.172,11 |
| 80.889,79 | 139.713,59 | 183.846,06 | 137.098,46 | 180.571,85 | 72.371,99 | 125.000,00 | 164.473,68 | 122.660,30 | 161.561,17 | 62.500,00 | 107.962,21 | 142.045,45 | 105.931,90 | 139.533,57 |
| 78.577,74 | 135.715,90 | 178.592,69 | 133.175,62 | 175.406,53 | 69.625,76 | 120.264,58 | 158.244,54 | 118.007,59 | 155.427,01 | 59.140,98 | 102.153,74 | 134.408,60 | 100.237,41 | 132.028,95 |
| 76.394,19 | 131.955,14 | 173.611,11 | 129.485,21 | 170.528,50 | 66.269,05 | 114.460,13 | 150.617,53 | 112.323,04 | 147.927,93 | 55.559,41 | 95.961,62 | 126.273,26 | 94.161,69 | 124.028,54 |
| 73.333,94 | 126.675,82 | 166.685,19 | 124.298,18 | 163.708,87 | 63.221,12 | 109.200,11 | 143.678,16 | 107.151,27 | 141.132,65 | 52.383,45 | 90.477,27 | 119.057,07 | 88.787,08 | 116.942,31 |
| 69.625,76 | 120.264,58 | 158.244,54 | 118.007,59 | 155.427,01 | 59.786,26 | 103.261,34 | 135.881,87 | 101.328,53 | 133.459,77 | 48.673,64 | 84.074,83 | 110.627,63 | 82.498,26 | 108.661,76 |
| 66.269,05 | 114.460,13 | 150.617,53 | 112.323,04 | 147.927,93 | 56.124,60 | 96.946,19 | 127.551,02 | 95.123,91 | 125.290,38 | 45.457,13 | 78.513,48 | 103.312,90 | 77.041,38 | 101.476,34 |
| 62.500,00 | 107.962,21 | 142.045,45 | 105.931,90 | 139.533,57 | 52.383,45 | 90.477,27 | 119.057,07 | 88.787,08 | 116.942,31 | 41.985,93 | 72.520,70 | 95.425,92 | 71.161,14 | 93.727,41 |
| 59.140,98 | 102.153,74 | 134.408,60 | 100.237,41 | 132.028,95 | 48.673,64 | 84.074,83 | 110.627,63 | 82.498,26 | 108.661,76 | 38.733,42 | 66.904,55 | 88.033,34 | 65.648,60 | 86.466,56 |
| 55.559,41 | 95.961,62 | 126.273,26 | 94.161,69 | 124.028,54 | 45.083,12 | 77.871,51 | 102.466,02 | 76.413,94 | 100.640,15 | 35.484,59 | 61.293,29 | 80.645,16 | 60.144,49 | 79.213,12 |
| 51.887,40 | 89.625,81 | 117.933,80 | 87.948,22 | 115.833,20 | 41.668,84 | 71.972,65 | 94.702,95 | 70.621,27 | 93.019,45 | 32.545,46 | 56.213,99 | 73.968,14 | 55.160,51 | 72.651,30 |
| 48.247,99 | 83.333,33 | 109.649,12 | 81.773,54 | 107.703,52 | 38.463,39 | 66.434,15 | 87.417,68 | 65.188,86 | 85.863,69 | 29.729,83 | 51.352,28 | 67.570,61 | 50.390,01 | 66.370,25 |
| 44.355,73 | 76.613,68 | 100.806,45 | 75.179,65 | 99.021,71 | 35.257,82 | 60.898,25 | 80.132,49 | 59.758,38 | 78.706,86 | 27.228,48 | 47.031,16 | 61.883,74 | 46.149,04 | 60.782,30 |
| 41.046,69 | 70.896,85 | 93.283,58 | 69.569,82 | 91.629,46 | 32.353,30 | 55.884,13 | 73.529,41 | 54.835,57 | 72.225,21 | 24.775,47 | 42.792,95 | 56.308,42 | 41.991,97 | 55.306,89 |
| 37.671,88 | 65.068,86 | 85.621,33 | 63.850,93 | 84.099,70 | 29.411,76 | 50.802,25 | 66.847,90 | 49.850,31 | 65.659,57 | 22.541,56 | 38.934,49 | 51.231,26 | 38.205,73 | 50.320,08 |
| 34.591,60 | 59.749,05 | 78.616,35 | 58.629,24 | 77.222,14 | 26.829,43 | 46.342,78 | 60.978,09 | 45.474,48 | 59.893,00 | 20.522,82 | 35.448,42 | 46.641,79 | 34.783,89 | 45.814,73 |
| 31.609,31 | 54.600,05 | 71.839,08 | 53.575,64 | 70.566,33 | 24.444,65 | 42.222,30 | 55.557,61 | 41.431,27 | 54.569,62 | - | - | - | - | - |
| 28.796,66 | 49.738,87 | 65.447,88 | 48.806,87 | 64.282,92 | 22.267,38 | 38.462,77 | 50.608,99 | 37.741,03 | 49.709,04 | - | - | - | - | - |
| 26.316,66 | 45.456,27 | 59.808,61 | 44.602,91 | 58.747,76 | 20.146,57 | 34.798,75 | 45.788,94 | 34.146,91 | 44.975,35 | - | - | - | - | - |
| 23.707,22 | 40.948,64 | 53.879,31 | 40.182,18 | 52.924,11 | - | 31.561,51 | 41.529,39 | 30.970,34 | 40.791,65 | - | - | - | - | - |
| 21.569,16 | 37.255,51 | 49.021,21 | 36.557,61 | 48.149,35 | - | 28.528,64 | 37.538,48 | 27.994,32 | 36.871,26 | - | - | - | - | - |
| | 33.928,98 | 44.644,19 | 33.292,97 | 43.850,33 | - | - | - | - | - | - | - | - | - | - |
| | 30.744,79 | 40.453,07 | 30.168,94 | 39.735,42 | - | - | - | - | - | - | - | - | - | - |
| | 27.859,68 | 36.656,89 | 27.337,26 | 36.006,14 | - | - | - | - | - | - | - | - | - | - |
| | 25.198,97 | 33.157,23 | 24.727,04 | 32.567,88 | - | - | - | - | - | - | - | - | - | - |
| | 22.727,27 | 29.904,90 | 22.301,45 | 29.373,30 | - | - | - | - | - | - | - | - | - | - |

Appendice: documento che forma parte integrante del contratto e che viene emesso unitamente o in seguito a questo, per modificarne alcuni aspetti in ogni caso concordati tra l'Impresa e il Contraente

Assicurato: persona fisica sulla cui vita viene stipulato il contratto

Beneficiario: persona fisica o giuridica designata nella proposta/polizza dal Contraente e che riceve la prestazione prevista dal contratto quando si verifica l'evento assicurato

Capitale in caso di morte (prestazione in caso di morte): importo che l'Impresa corrisponde al Beneficiario in caso di decesso dell'Assicurato

Carenza: periodo durante il quale la garanzia del contratto non è efficace; qualora l'evento assicurato avviene in tale periodo l'Impresa non corrisponde la prestazione assicurativa

Caricamento: parte di quanto versato dal Contraente destinata a coprire i costi commerciali e amministrativi dell'Impresa

Cifra fissa: onere costituito da un importo fisso assoluto a carico del Contraente

Conclusione del contratto: momento in cui - dopo aver corrisposto il premio annuo costante di perfezionamento - viene emesso il contratto

Condizioni di assicurazione: insieme delle clausole che disciplinano il contratto di assicurazione

Conflitto di interessi: insieme di tutte quelle situazioni che si verificano quando un Soggetto rilevante, al momento della prestazione di qualsiasi attività di distribuzione assicurativa, sia portatore di un interesse proprio o facente capo ad un soggetto ad esso collegato e tale interesse sia potenzialmente idoneo ad interferire con quello dei suoi clienti o tra due clienti, in modo tale da incidere negativamente sugli interessi dei Contraenti

Contraente: persona fisica o giuridica, che può coincidere o meno con l'Assicurato o il Beneficiario, che stipula il contratto di assicurazione e si impegna al versamento del premio annuo costante all'Impresa

Contratto: contratto di assicurazione sulla vita con il quale l'Impresa si impegna a riconoscere al Beneficiario la prestazione prevista dal contratto quando si verifichi un evento attinente alla vita dell'Assicurato, quali il decesso

Contratto di puro rischio: categoria di contratti di assicurazione caratterizzati da coperture finalizzate esclusivamente alla protezione da rischi attinenti alla vita dell'Assicurato

Costi (o spese): oneri a carico del Contraente gravanti sul premio versato

Decorrenza della garanzia: momento in cui la garanzia entra in vigore e il contratto ha effetto, a condizione che sia stato pagato il premio

Documento unico di rendicontazione: riepilogo annuale dei dati relativi alla situazione del contratto di assicurazione che contiene l'aggiornamento annuale delle informazioni relative al contratto

Detraibilità fiscale (del premio versato): misura del premio versato per determinate tipologie di contratti e garanzie assicurative che secondo la normativa vigente può essere portata in detrazione delle imposte sui redditi

Dichiarazioni dell'Assicurato: documento presente in proposta/polizza sulle sue abitudini di vita, condizioni di salute e attività professionali e sportive (amatoriali e professionali)

Dichiarazioni precontrattuali: informazioni fornite dal Contraente e/o dell'Assicurato prima della stipulazione del contratto di assicurazione, che consentono all'Impresa di effettuare la valutazione dei rischi e di stabilire le condizioni per la sua assicurazione. Se il Contraente o l'Assicurato forniscono dati o notizie inesatti od omettono di informare l'Impresa su aspetti rilevanti per la valutazione dei rischi, l'Impresa stessa può chiedere l'annullamento del contratto, recedere dallo stesso o modificare la prestazione/premi, a seconda che il comportamento del Contraente e/o dell'Assicurato sia stato o meno intenzionale o gravemente negligente

Durata contrattuale: periodo durante il quale il contratto è efficace

Entrata in vigore: momento in cui il contratto acquista piena efficacia

Esclusioni: rischi esclusi o limitazioni relativi alla copertura assicurativa prestata dall'Impresa, elencati in apposite clausole del contratto di assicurazione

Età assicurativa: modalità di calcolo dell'età dell'Assicurato che prevede che lo stesso mantenga la medesima età nei 6 mesi che precedono e seguono il suo compleanno

Garanzia: garanzia prevista dal contratto in base alla quale l'Impresa si impegna a pagare la prestazione ai Beneficiari

Impignorabilità e inesquestrabilità: principio secondo cui le somme dovute dall'Impresa al Beneficiario non possono essere sottoposte ad azione esecutiva o cautelare

Impresa di assicurazione: Sara Vita Spa, Società autorizzata all'esercizio dell'attività assicurativa, con la quale il Contraente stipula il contratto di assicurazione sulla vita

Interessi di frazionamento: in caso di rateazione del premio, maggiorazione applicata alle rate in cui viene suddiviso il premio per tener conto della dilazione frazionata del versamento a fronte della medesima prestazione assicurativa. Il presente prodotto prevede che gli interessi di frazionamento siano già inclusi nel premio da corrispondere

Intermediario: soggetto che esercita a titolo oneroso attività di presentazione o proposta di contratti di assicurazione svolgendo atti preparatori e/o conclusivi di tali contratti

IVASS: Istituto per la Vigilanza sulle Assicurazioni, che svolge funzioni di vigilanza nei confronti delle imprese di assicurazione sulla base delle linee di politica assicurativa determinate dal Governo

Home Insurance: Area Riservata presente sul sito dell'Impresa utile al Contraente per gestire telematicamente i propri rapporti assicurativi

Liquidazione: pagamento agli aventi diritto: Beneficiari o vincolatario, della prestazione dovuta al verificarsi dell'evento

Perfezionamento del contratto: momento in cui avviene il pagamento del premio e la sottoscrizione del modulo di proposta/polizza

Periodo di copertura: periodo durante il quale il contratto è efficace e la garanzia operante

Premio annuo costante: importo da versare all'Impresa quale corrispettivo della prestazione prevista dal contratto

Premio complessivo o lordo: importo complessivo, eventualmente rateizzabile, da versare all'Impresa quale corrispettivo della prestazione prevista dal contratto

Premio di tariffa: somma del premio puro e dei caricamenti

Premio puro: importo che rappresenta il corrispettivo base per la garanzia assicurativa prestata dall'Impresa con il contratto di assicurazione. È la componente del premio di tariffa calcolata sulla base di determinati dati, quali ipotesi demografiche sulla probabilità di morte o di sopravvivenza dell'Assicurato, o ipotesi finanziarie come il rendimento che si può garantire in base all'andamento dei mercati finanziari

Premio rateizzato o frazionato: parte del premio complessivo risultante dalla suddivisione di questo in più rate da versare alle scadenze convenute, ad esempio, ogni semestre. Rappresenta un'agevolazione di pagamento offerta al Contraente, a fronte della quale l'Impresa applica una maggiorazione, ossia i cosiddetti interessi di frazionamento

Premiorienza: morte dell'Assicurato prima della scadenza del contratto

Prescrizione: estinzione del diritto per mancato esercizio dello stesso entro i termini stabiliti dalla legge **Prestazione:** somma pagabile sotto forma di capitale che l'Impresa garantisce al Beneficiario al verificarsi dell'evento assicurato

Principio di coerenza/appropriatezza: principio in base al quale l'Impresa è tenuta ad acquisire dal Contraente in fase precontrattuale ogni informazione utile a valutare la coerenza/appropriatezza del contratto offerto in relazione alle sue esigenze e alla sua propensione al rischio

Proposta/Polizza: documento o modulo sottoscritto dal Contraente con il quale viene concluso il contratto di assicurazione in base alle caratteristiche e alle condizioni in esso indicate. Tale documento fornisce la prova dell'esistenza del contratto di assicurazione e prova l'avvenuta corresponsione del premio di perfezionamento

Quietanza: documento che prova l'avvenuto pagamento del premio, rilasciato su carta intestata dell'Impresa in caso di pagamento presso l'Intermediario, costituito invece dall'estratto di conto corrente bancario in caso di addebito diretto SEPA

Recesso: diritto del Contraente di recedere dal contratto e farne cessare gli effetti

Referente terzo: soggetto diverso dal Beneficiario, scelto dal Contraente, a cui l'Impresa potrà far riferimento in caso di decesso dell'Assicurato

Riattivazione: facoltà del Contraente di riprendere, entro i termini indicati nelle Condizioni di Assicurazione, il versamento dei premi a seguito della sospensione del pagamento degli stessi. Avviene generalmente mediante il versamento del premio non pagato maggiorato degli interessi di ritardato pagamento

Ricorrenza annuale: l'anniversario della data di decorrenza del contratto di assicurazione

Rischio demografico: rischio che si verifichi un evento futuro e incerto attinente alla vita dell'Assicurato, caratteristica essenziale del contratto di assicurazione sulla vita. Infatti, è al verificarsi dell'evento attinente alla vita dell'Assicurato che si ricollega l'impegno dell'Impresa di erogare la prestazione assicurativa

Riserva matematica: importo che deve essere accantonato dall'Impresa per fare fronte agli impegni assunti contrattualmente nei confronti degli aventi diritto. La legge impone alle Imprese di assicurazione particolari obblighi relativi a tale riserva e alle attività finanziarie in cui essa viene investita

Scadenza: data in cui cessano gli effetti del contratto

Set Informativo: l'insieme dei documenti predisposti e consegnati unitariamente al Contraente prima della sottoscrizione del contratto

Sinistro: verificarsi dell'evento di rischio assicurato oggetto del contratto e per il quale viene prestata la garanzia ed erogata la relativa prestazione assicurativa

Sovrappremio: maggiorazione di premio richiesta dall'Impresa per i Contratti di puro rischio nel caso in cui l'Assicurato superi determinati livelli di rischio o presenti condizioni di salute più gravi di quelle normali (sovrappremio sanitario) oppure nel caso in cui l'Assicurato svolga attività professionali o sportive particolarmente rischiose (sovrappremio professionale o sportivo)

Valuta di denominazione: valuta o moneta in cui sono espresse le prestazioni contrattuali.

CONFLITTO DI INTERESSI

Sara Vita SpA ha elaborato e attua una Politica in materia di conflitti di interesse che definisce le linee guida di indirizzo per garantire l'individuazione, la prevenzione e la gestione di eventuali conflitti di interesse nella distribuzione di prodotti assicurativi e nella realizzazione ed esecuzione dei relativi contratti di assicurazione Vita.

L'Impresa, nell'individuazione del perimetro e nella prevenzione e gestione di potenziali conflitti di interesse, ritiene rilevanti una serie di fattori, quali:

- a) l'assetto organizzativo e processi di governance
- b) le operazioni infragruppo
- c) il modello distributivo
- d) le operazioni finanziarie
- e) la realizzazione ed esecuzione dei contratti.

Con riguardo alle fattispecie di potenziali conflitti di interesse individuate, l'Impresa ha elaborato e mantiene efficaci presidi organizzativi e amministrativi per la gestione dei conflitti di interesse e si impegna comunque ad agire in modo da non recare pregiudizio agli interessi dei Contraenti.

L'Impresa cura in particolare, e tra l'altro, che siano evitate le operazioni nelle quali abbia direttamente o indirettamente un interesse in conflitto, anche derivante da rapporti di gruppo o da rapporti di affari propri o di società del gruppo che incidono negativamente sugli interessi dei Contraenti

Nel caso i presidi organizzativi e amministrativi, stabiliti dall'Impresa per evitare o gestire situazioni di conflitto d'interesse a carattere distributivo, si rivelassero insufficienti per assicurare, con ragionevole certezza, che sia evitato il rischio di nuocere agli interessi del Contraente, l'Impresa invita tutti coloro i quali siano parte attiva del processo di vendita di tali prodotti a informare chiaramente il Contraente, prima della conclusione del contratto di investimento assicurativo, della natura o della fonte di tale conflitto di interesse, in occasione dell'informativa fornita ai sensi dell'articolo 120-ter del Codice delle Assicurazioni private.

RIFERIMENTI NORMATIVI

Le **principali norme** - primarie e secondarie - destinate al settore assicurativo Vita e che riguardano il presente contratto, sono:

Codice delle Assicurazioni Private

D.Lgs 209/2005 e successive modificazioni e integrazioni: stabilisce le norme fondamentali in materia di assicurazione e va ad integrare le norme contenute nel Codice Civile.

Codice Civile

- **artt.1892, 1893 e 1894:** dichiarazioni inesatte e reticenze del Contraente e dell'Assicurato, relative alle circostanze che influiscono sulla valutazione del rischio, che possono comportare la perdita del diritto alle prestazioni assicurative e la cessazione dell'Assicurazione
- **art.1919:** l'Assicurato, qualora sia persona diversa dal Contraente, esprime il consenso alla stipula dell'Assicurazione sulla propria vita
- **art.1920:** il Beneficiario, per effetto della designazione da parte del Contraente, è titolare di un diritto proprio delle prestazioni assicurative, che, in caso di decesso dell'Assicurato, non rientrano nell'asse ereditario di quest'ultimo
- **art.1921:** ad eccezione di alcuni specifici casi, la designazione del Beneficiario da parte del Contraente è revocabile in qualsiasi momento con dichiarazione scritta all'Impresa o attraverso testamento
- **art.1923:** le somme dovute in dipendenza del presente contratto non sono pignorabili né sequestrabili
- **artt.1898 e 1926:** Contraente è tenuto a comunicare all'Impresa eventuali modifiche di professione o di attività dell'Assicurato intervenute in corso di contratto

Normativa secondaria emanata da IVASS

L'IVASS è l'istituto deputato a svolgere funzioni di vigilanza e adottare misure normative dirette agli operatori del settore assicurativo.

Tra i più recenti e importanti Regolamenti IVASS che hanno interessato il settore assicurativo Vita abbiamo:

- **Regolamento IVASS 41/18:** Regolamento recante disposizioni in materia di informativa, pubblicità e realizzazione dei prodotti assicurativi
- **Regolamento IVASS 40/18:** Regolamento recante disposizioni in materia di distribuzione assicurativa e riassicurazione.

SARATUTELAPRONTA**Assicurazione temporanea per il caso di morte a capitale e premio annuo costante**

| | | | |
|--|------------------|---------------------------------|----------------------|
| Agenzia | | Sul | |
| Proposta | Tariffa | Decorrenza | Scadenza |
| Contraente - <input checked="" type="checkbox"/> persona fisica <input type="checkbox"/> persona giuridica (se persona giuridica i dati sotto riportati sono riferiti al legale rappresentante) | | | |
| Cognome e Nome | | Sesso | Codice Fiscale |
| Data di nascita | Luogo di nascita | Prov. | Nazione |
| Indirizzo di residenza n. | CAP | Località | Prov. Nazione |
| Tipo di documento di riconoscimento | Numero documento | Ente di rilascio | Cittadinanza |
| Luogo di rilascio | Prov. | Data rilascio/rinnovo | Data scadenza e-mail |
| Professione | Tipologia | Sottogruppo attività cod./desc. | ATECO cod./desc. |

Il Contraente sceglie di ricevere le comunicazioni obbligatorie successive alla stipula del presente contratto :

- tramite e-mail all'indirizzo _____, che conferma con la sottoscrizione della presente proposta/polizza
 su supporto cartaceo mediante posta all'indirizzo _____
 su Area Riservata

Tale scelta fa riferimento esclusivamente al presente contratto e non alle comunicazioni successive alla presente scelta. Eventuali aggiornamenti/variazioni del suo indirizzo e-mail dovranno essere comunicati tempestivamente a Sara Vita per il tramite dell'Agenzia o dell'Area Riservata sopra indicata, nonché scrivendo all'indirizzo _____.

| | | | |
|-------------------------------------|------------------|---------------------------------|--------------------------------|
| Assicurato | | Sul | |
| Cognome e Nome | | Sesso | Codice Fiscale |
| Data di nascita | Età assicurativa | Luogo di nascita | Prov. Nazione |
| Indirizzo di residenza | CAP | Località | Prov. Nazione |
| Tipo di documento di riconoscimento | Numero documento | Ente di rilascio | Cittadinanza |
| Luogo di rilascio | Prov. | Data rilascio/rinnovo | Data scadenza Cellulare e-mail |
| Professione | Tipologia | Sottogruppo attività cod./desc. | ATECO cod./desc. |

POLIZZA N. **Agenzia**

Sara Vita Spa

Sede legale: Via Po 20, 00198 Roma T +39 06 8475.1 F +39 06 8475223 PEC saravita@sara.telecompost.it info@sara.it
 Cap. Soc. Euro 76.000.000 (i.v.) N. Reg. Imp. Roma e CF 07103240581 REA Roma n. 556742 P. IVA 01687941003 Iscr. Albo imprese ass. n. 1.00063
 Autorizzazione all'esercizio delle assicurazioni e riassicurazioni vita, infortuni e malattia con DMICA n.16724 del 20/06/86 e provvedimento ISVAP n.594 del 18/06/97
 Società del Gruppo assicurativo Sara, Iscr. Albo gruppi ass. n. 001 Società soggetta all'attività di direzione e coordinamento del Socio Unico Sara Assicurazioni Spa
 La società è soggetta al controllo IVASS (Istituto per la Vigilanza sulle Assicurazioni)

sara 

Caratteristiche del contratto

PRESTAZIONE IN CASO MORTE

In caso di morte dell'Assicurato entro la scadenza di polizza verrà liquidato il **capitale assicurato di Euro** .

Le prestazioni di cui sopra vengono garantite dal Premio Annuo Netto di **Euro** che verrà corrisposto in misura costante, per , con frazionamento in rate anticipate pari ad **Euro** ,

L'ultima rata di premio da corrispondere sarà quella con scadenza .

Ai sensi dell'Art. 13 comma 2 del D.Lgs. N. 47 del 18 febbraio 2000 la parte del premio annuo netto delle prestazioni di , alla conclusione del rischio morte è pari a **Euro** .

Fanno parte integrante della polizza le condizioni di assicurazione nonché le dichiarazioni lette e sottoscritte dal Contraente e dall'Assicurato.

Beneficiari in caso di morte

| | |
|------------|---------|
| Nominativo | 100,00% |
|------------|---------|

Modalità di pagamento del premio - ATTENZIONE: non è previsto pagamento in co

Il premio viene corrisposto con una delle seguenti modalità: assegno bancario, postale o circolare, in base alla clausola di non trasferibilità, intestato all'Impresa, oppure intestato all'Intermediario espressamente in tale qualità; ordine bancario, altro sistema di pagamento bancario o postale, sistema di pagamento elettronico, che abbiano come beneficiario l'Impresa, ovvero l'Intermediario espressamente in tale qualità; addebito diretto SEPA sul conto corrente bancario del Contraente (SDD).

Le spese relative a ciascuna modalità di pagamento prescelta sono a carico del Contraente.

Dichiarazioni dell'Assicurato

Le dichiarazioni non veritiere, inesatte e reticenti dell'Assicurato, richieste per la conclusione del contratto, possono compromettere il diritto alla prestazione. Prima della sottoscrizione l'Assicurato deve verificare l'esattezza delle dichiarazioni rilasciate.

L'Assicurato dichiara di:

non soffrire o non aver mai sofferto di malattie gravi o comunque significative, come elencate nell'ALLEGATO 1 delle Condizioni di Assicurazione

non essere mai stato ricoverato in case di cura, sanitari o ospedali per malattie gravi o comunque significative, quali elencate nell'ALLEGATO 1 delle Condizioni di Assicurazione

non aver subito interventi chirurgici significativi, quali definiti nell'ALLEGATO 1 delle Condizioni di Assicurazione

non aver mai fatto uso di sostanze stupefacenti e di non essere stato soggetto a dipendenza da droghe o alcolismo

non esercitare nessuna delle attività professionali considerate rischiose, come elencate nell'ALLEGATO 1 delle Condizioni di Assicurazione

non praticare nessuna delle attività sportive considerate a rischio, come elencate nell'ALLEGATO 1 delle Condizioni di Assicurazione

non intraprendere viaggi in paesi extraeuropei di durata superiore a 30 giorni.

L'Assicurato conferma che le dichiarazioni rese sopra sono veritiere ed esatte e che non ha taciuto, omesso ed alterato alcuna circostanza; ne assume la responsabilità e riconosce che le stesse sono elementi fondamentali e necessari alla valutazione del rischio da parte dell'impresa e costituiscono parte integrante del contratto.

Dichiarazioni del Contraente e dell'Assicurato

AVVERTENZA: Le dichiarazioni non veritiere, inesatte o reticenti rese dal Contraente e dall'Assicurato richieste per la conclusione del contratto possono compromettere il diritto alla prestazione.

Prima della sottoscrizione del questionario sanitario, l'Assicurato verifica l'esattezza delle dichiarazioni riportate nel questionario.

Ai sensi e per gli effetti degli articoli 1344 e 1393 del Codice Civile, il Contraente e l'Assicurato dichiarano di essere consapevoli che le informazioni ed i dati forniti nella presente proposta assicurativa costituiscono elemento essenziale per la validità ed efficacia del contratto e che l'Impresa presta il suo consenso all'assicurazione in base alle dichiarazioni stesse.

L'Assicurato dichiara inoltre che le condizioni di salute sono rimaste immutate dalla data di sottoscrizione della presente Proposta/Polizza.

Ai sensi degli articoli 56 e 58 del Regolamento IVASS n. 40 del 2018, come modificato e integrato, il Contraente dichiara di avere ricevuto prima della sottoscrizione la documentazione contrattuale e contrattuale prevista dalle disposizioni vigenti, tra cui, in particolare, a titolo non esaustivo, i documenti informativi precontrattuali previsti dalle citate norme e inerenti a:

1. Dati essenziali degli intermediari e situazioni di potenziale conflitto di interesse e gli strumenti di tutela del Contraente (**allegato n. 3 al Regolamento IVASS n. 40 del 2018**);

2. Dati essenziali della attività distribuita effettuata dagli Intermediari in riferimento al prodotto assicurativo non-IBIP (**allegato n. 4 al Regolamento IVASS n. 40 del 2018**);

3. Elenco delle regole di comportamento del distributore (**allegato n. 4-ter al Regolamento IVASS n. 40 del 2018**);

4. Documento di sintesi dei risultati della valutazione delle richieste ed esigenze di copertura assicurativa.

Ai sensi dell'articolo 1919 del Codice Civile l'Assicurato, qualora sia persona diversa dal Contraente, esprime il consenso alla stipula dell'Assicurazione sulla propria vita.

Ai sensi dell'articolo 1924 del Codice Civile, il Contraente ha l'obbligo di versare interamente la prima annualità di premio annuo costante, anche se viene scelta la corresponsione del premio con frazionamento semestrale.

Recesso dal contratto

Il Contraente dichiara di essere stato informato che, entro 30 giorni dalla data di conclusione del contratto, egli può recedere dallo stesso, secondo quanto previsto dalle Condizioni di Assicurazione.

Si precisa a tal fine che entro 30 giorni dalla data di ricevimento della comunicazione, l'Impresa rimborsa al Contraente un importo pari al premio versato al netto della parte di premio relativa al periodo per il quale il contratto ha avuto effetto.

POLIZZA N. Agenzia

Sara Vita Spa

Sede legale: Via Po 20, 00198 Roma T +39 06 8475.1 F +39 06 8475223 PEC saravita@sara.telecompost.it info@sara.it
Cap. Soc. Euro 76.000.000 (i.v.) N. Reg. Imp. Roma e CF 07103240581 REA Roma n. 556742 P. IVA 01687941003 Iscr. Albo imprese ass. n. 1.00063
Autorizzazione all'esercizio delle assicurazioni e riassicurazioni vita, infortuni e malattia con DMICA n.16724 del 20/06/86 e provvedimento ISVAP n.594 del 18/06/97
Società del Gruppo assicurativo Sara, Iscr. Albo gruppi ass. n. 001 Società soggetta all'attività di direzione e coordinamento del Socio Unico Sara Assicurazioni Spa
La società è soggetta al controllo IVASS (Istituto per la Vigilanza sulle Assicurazioni)



Dichiarazioni del Contraente e dell'Assicurato (segue)

Consenso al trattamento dei dati personali

I sottoscritti Contraente e Assicurato dichiarano di aver preso visione dell'informativa (Informativa Individuali_1.0, Informativa assicurati_ind_1.0)

Il Contraente, ovvero l'Assicurato quando diverso dal Contraente, acconsente al trattamento dei dati sanitari necessario a dare attuazione al rapporto giuridico - la polizza - da concludere o in essere con Sara Vita, ivi compresa la comunicazione a società di riassicurazione, operanti come autonomi titolari del trattamento, affinché queste possano effettuare ulteriori trattamenti in relazione al medesimo rischio assicurato. Il consenso può essere revocato contattando il Titolare o il RPD ai recapiti indicati nell'informativa.

Con le firme sotto riportate, il Contraente e l'Assicurato, se diverso dal Contraente, confermano la veridicità dei dati e delle informazioni riportate nel presente documento.

Assicurato

Contraente

Il Contraente dichiara di aver ricevuto il Set Informativo contenente i distinti documenti: DIP VITA (mod. V392 DV ed. 05/22), DIP Aggiuntivo VITA (mod. V392 D ed. 05/23), Condizioni di Assicurazione, comprensive del Glossario (mod. V392 DA ed. 05/23) e il modulo di proposta/polizza in fac simile (mod. V392 PP ed.05/23).

Il Contraente dichiara di aver preso atto e accettato in ogni loro parte le condizioni contrattuali contenute nelle Condizioni di Assicurazione.

Il Contraente dichiara, inoltre, di approvare specificatamente ai sensi degli articoli 1314 e 1315 del Codice Civile, gli articoli 3 e 4 delle Condizioni di Assicurazione statuenti, rispettivamente, le esclusioni e l'assunzione del rischio e le limitazioni di coperture.

Assicurato

Contraente

Polizza emessa il _____ sulla base delle Condizioni di Assicurazione e delle dichiarazioni rese dal Contraente e dall'Assicurato.

Il Direttore Generale



Spazio riservato all'Intermediario

Il sottoscritto Intermediario attesta l'autenticità delle firme e delle firme elettroniche, dal Contraente o dal Legale rappresentante in caso di Contraente minore o incapace e che ha effettuato la rilevazione dei dati del Contraente/ Legale rappresentante ai sensi del D. Lgs. 231 del 21 novembre 2007 e successive modificazioni e integrazioni (disposizioni urgenti per lotta al riciclaggio).

La sottoscrizione della polizza e il pagamento del Premio sono stati effettuati il _____ con registrazione in pari data sul Diario Cassa.

Nome e Cognome dell'Intermediario

Firma dell'Intermediario (*)

Firma e timbro dell'Agenzia

(*) Firma dell'Intermediario che ha ricevuto la richiesta, ferma fede della corretta compilazione del modulo e dell'identificazione personale del firmatario.



AAAAMDDDOSSI****V000000000000000000

POLIZZA N. Agenzia

Sara Vita Spa

Sede legale: Via Po 20, 00198 Roma T +39 06 8475.1 F +39 06 8475223 PEC saravita@sara.telecompost.it info@sara.it
Cap. Soc. Euro 76.000.000 (i.v.) N. Reg. Imp. Roma e CF 07103240581 REA Roma n. 556742 P. IVA 01687941003 Iscr. Albo imprese ass. n. 1.00063
Autorizzazione all'esercizio delle assicurazioni e riassicurazioni vita, infortuni e malattia con DMICA n.16724 del 20/06/86 e provvedimento ISVAP n.594 del 18/06/97
Società del Gruppo assicurativo Sara, Iscr. Albo gruppi ass. n. 001 Società soggetta all'attività di direzione e coordinamento del Socio Unico Sara Assicurazioni Spa
La società è soggetta al controllo IVASS (Istituto per la Vigilanza sulle Assicurazioni)

sara 

Informativa Sara Vita Contraente/ Assicurato Individuali

ai sensi dell'Articolo 13 del Regolamento generale sulla protezione dei dati ("GDPR")

Sara Vita S.p.A., con sede legale a Roma in Via Po n° 20, tratta i tuoi dati personali in qualità di titolare del trattamento ("Sara" o il "Titolare"). Per tutte le informazioni sul trattamento effettuato da Sara puoi contattare il Titolare o il Responsabile della protezione dei dati personali ("RPD") a questi indirizzi:

- **E-mail:** RPD@sara.it
- **Posta:** Sara Assicurazioni S.p.A. / Via Po, 20 - 00198 - Roma

*Il titolare del trattamento è il soggetto che stabilisce quali dati trattare, come trattarli e per quali finalità.



Perché e come trattiamo i tuoi dati:

| | |
|---|---|
| Svolgere le attività necessarie per l' assunzione e la gestione della polizza | Esecuzione del contratto e di misure precontrattuali |
| Trattamento dati sanitari per l' assunzione e la gestione della polizza (se il contraente è anche assicurato) | Il consenso è necessario ai fini del trattamento |
| Svolgere le attività necessarie al rispetto della normativa nazionale e comunitaria | Adempimento di obblighi di legge |
| Prevenzione e individuazione di frodi assicurative | Questi trattamenti rientrano nell' interesse legittimo del Titolare |
| Attività necessarie alla difesa dei diritti e degli interessi di Sara | |
| Analisi statistico -attuariale in forma aggregata o pseudonimizzata | |
| Invio di comunicazioni commerciali relative a prodotti e servizi analoghi a quelli da te già acquistati (solo per il Contraente) | |
| Comunicare a Sara e Sara Assicurazioni S.p.a. (contitolari) i dati sui rapporti assicurativi già in corso con Sara , a scopo di loro profilazione a fini marketing (solo per il Contraente e solo se hai fornito apposito consenso) | Questo trattamento rientra nell' interesse legittimo del Titolare e di Sara e Sara Assicurazioni in quanto contitolari del trattamento |
| Finalità amministrative interne che implicano tra l'altro la circolazione infragruppo | Questo trattamento rientra nell' interesse legittimo delle società del Gruppo Sara Assicurazioni |

Le **finalità del trattamento** indicano il motivo/ scopo per cui i dati personali sono trattati.

La **base giuridica** è il presupposto che giustifica, da un punto di vista legale, il trattamento dei dati personali.

Le basi giuridiche sono previste dall'**art. 6** del Regolamento europeo in materia di protezione dei dati personali (**GDPR**).

* Per saperne di più vai alla sezione approfondimenti (pag. 4).

Quali tipi di dati trattiamo:



- dati anagrafici e di contatto
- dati bancari
- dati di polizza
- dati relativi al sinistro
- dati relativi alla salute

Se sei il Contraente saranno trattati anche:

- dati relativi all'assicurato e al beneficiario
- dati relativi alla situazione personale, patrimoniale e finanziaria
- informazione del rilascio del tuo consenso per la profilazione a fini marketing da parte di Sara e Sara Assicurazioni S.p.A. (contitolari)

Questi dati possono essere acquisiti dal Titolare:

- da **Te** quando stipuli la polizza e quando ti avvali dei nostri servizi
- (solo per il Contraente) da **Sara e Sara Assicurazioni S.p.A.** (contitolari)

* Per saperne di più vai alla sezione approfondimenti (pag. 4).

Processi decisionali automatizzati (solo per il Contraente):



Alcuni **trattamenti connessi all'assunzione e alla gestione della polizza** (es. valutazione del rischio, calcolo del premio, valutazione di adeguatezza, valutazioni antiterrorismo e antiriciclaggio) **si basano su processi decisionali automatizzati, compresa la profilazione**, le cui logiche sono determinate prevalentemente dalla tecnica attuariale e/o dalla normativa di settore.

Il processo decisionale automatizzato avviene quando vengono prese decisioni nei tuoi confronti utilizzando mezzi elettronici senza l'intervento umano.

La profilazione avviene quando i tuoi aspetti personali vengono valutati per fare previsioni su di te.

* Per saperne di più vai alla sezione approfondimenti (pag. 5).

A chi comunichiamo i tuoi dati:



- **Dipendenti** del Titolare
- Soggetti esterni che agiscono per conto di Sara come **responsabili del trattamento**
- Soggetti esterni che agiscono in maniera autonoma come **titolari del trattamento**
- **Sara Assicurazioni S.p.A.** quale titolare del trattamento e le stesse **Sara e Sara Assicurazioni S.p.A.** nella loro qualità di contitolari del trattamento

* Per saperne di più vai alla sezione approfondimenti (pag. 5).

Dove trasferiamo i tuoi dati:



Sara di regola **non trasferisce i tuoi dati personali** in Paesi fuori dallo Spazio Economico Europeo.

In alcuni casi e solo per le finalità sopra indicate i dati possono essere trasferiti a terzi (es. fornitori cloud) stabiliti fuori dallo Spazio Economico Europeo.

* Per saperne di più vai alla sezione approfondimenti (pag. 6).

Per quanto tempo conserviamo i tuoi dati:

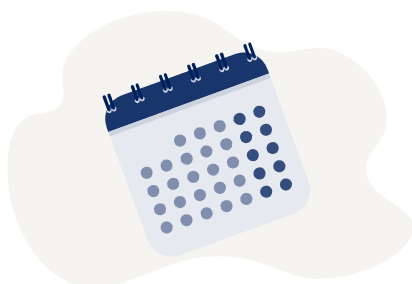

- **Dati necessari per l'esecuzione del contratto** → per tutta la durata del contratto e, dopo la cessazione, per altri 11 anni e comunque per 21 anni dall'emissione dell'ultima quietanza.
- **Dati necessari per il rilascio del preventivo** → 6 anni dal rilascio del preventivo, se successivamente non è stata stipulata la polizza
- **Dati necessari per finalità antifrode e per la difesa dei diritti/interessi di Sara** → 11 anni.
- **Dati necessari per l'adempimento di obblighi di legge** → per il tempo previsto dalla normativa e necessario per adempiere agli obblighi di legge
- **Dati necessari per finalità di analisi statistico-attuariale** → 6 anni.

In ogni caso i tuoi dati saranno trattati nel rispetto dei principi di minimizzazione e limitazione della conservazione di cui all'art. 5, par. 1, lett. c) ed e) del GDPR.

* Per saperne di più vai alla sezione approfondimenti (pag. 6).

Quali diritti puoi esercitare per proteggere i tuoi dati:



- **Accesso** → puoi chiedere conferma dell'esistenza di un trattamento dei tuoi dati personali e chiedere l'accesso alle relative informazioni.
- **Rettifica** dei dati → in caso di dati incompleti e/o imprecisi.
- **Cancellazione** dei dati (in presenza di determinate condizioni).
- **Limitazione** del trattamento → in presenza di determinate condizioni puoi chiedere che il trattamento dei tuoi dati sia limitato.
- **Portabilità** → puoi chiedere che Sara trasferisca i tuoi dati personali ad altri soggetti da te indicati.
- **Revoca** del consenso → in qualunque momento puoi revocare il consenso prestato.
- **Opposizione** → puoi opporli al trattamento dei tuoi dati personali quando questo è basato sul legittimo interesse del titolare.
- **Reclamo** → se ritieni che ci siano violazioni nel trattamento dei tuoi dati personali puoi presentare reclamo al **Garante per la protezione dei dati personali**.

Puoi contattare il Titolare o il RPD ai recapiti sopra indicati. Per presentare un reclamo puoi **contattare il Garante** con le modalità previste sul sito dell'Autorità.

* Per saperne di più vai alla sezione approfondimenti (pag. 6).

Approfondimenti

Approfondimenti

1. COME RACCOGLIAMO I TUOI DATI

I dati trattati possono essere:

- forniti a Sara direttamente da te al momento della stipulazione del contratto di polizza o, successivamente, nel corso della durata dello stesso;
- (solo se sei il Contraente) forniti da Sara Assicurazioni S.p.A., quale titolare del trattamento, o dalla stessa Sara e da Sara Assicurazioni S.p.A. congiuntamente intese come contitolari del trattamento.

2. PERCHÈ TRATTIAMO I TUOI DATI E SU QUALI BASI

Sara tratta i tuoi dati personali:

- **per finalità di assunzione e gestione della polizza assicurativa.** In particolare, si tratta di finalità connesse all'espletamento di necessarie attività precontrattuali e alla stipula della polizza assicurativa richiesta (es. valutazione del rischio assicurativo, all'occorrenza effettuata anche attraverso questionari anamnestici, visite mediche e altra documentazione medica, valutazione di adeguatezza, definizione del preventivo economico e della tariffa), all'esecuzione, alla gestione e al controllo del contratto di polizza (inclusa la gestione del customer care e di eventuali sinistri in cui sei coinvolto, riassicurazione, controlli interno). Questi trattamenti sono **necessari per l'esecuzione del contratto** di cui sei parte **o per l'esecuzione di misure precontrattuali** adottate su tua richiesta ai sensi dell'art. 6, par. 1, lett. b) GDPR. Il conferimento dei tuoi dati costituisce un obbligo contrattuale o un requisito necessario all'erogazione del servizio da te richiesto, per cui il mancato conferimento determina l'impossibilità per Sara di adempiere a quanto richiesto.
- **per l'adempimento di obblighi di legge**, inclusi gli adempimenti di natura fiscale, amministrativa e contabile connessi all'esecuzione del contratto, le verifiche di adeguatezza e le obbligazioni relative alla normativa antiriciclaggio e antiterrorismo. Questi trattamenti si fondano sulla **necessità per adempiere un obbligo legale** al quale è soggetto il titolare del trattamento ai sensi dell'art. 6, para. 1, lett. c) GDPR. Il conferimento dei tuoi dati costituisce un obbligo legale, per cui il mancato conferimento determina l'impossibilità di erogare i servizi richiesti.

Una volta raccolti i tuoi dati personali per le finalità sopra indicate, il Titolare potrà trattarli anche per altre finalità quali:

- **per prevenire, individuare o perseguire frodi.** Questo trattamento si fonda sulla necessità per il perseguimento di un **legittimo interesse** del titolare del trattamento, ai sensi dell'art. 6, para. 1, lett. f) GDPR, consistente nell'esigenza di prevenire e contrastare comportamenti illeciti, abusi o frodi;
- **per finalità difensive** in caso di comportamenti illeciti, abusi o frodi. Questo trattamento si fonda sulla necessità per il perseguimento di un **legittimo interesse** del titolare del trattamento, ai sensi dell'art. 6, para. 1, lett. f) GDPR, consistente nella esigenza di garantire una difesa tan-to in ambito giudiziale quanto nelle fasi che precedono il contenzioso;
- **per finalità di analisi statistico/attuariale.** Sara può utilizzare alcuni dati personali (esclusi i dati relativi alla salute), in forma pseudonimizzata e aggregata, relativi al rischio assicurativo, anche eventualmente incrociandoli con altri dati di natura statistica. Questi trattamenti si fondano sulla necessità per il perseguimento di un **legittimo interesse** del titolare del trattamento, ai sensi dell'art. 6, para. 1, lett. f) GDPR, consistente nell'esigenza imprenditoriale di svolgere ricerche e analisi statistico/attuariali;
- per finalità amministrative interne, sulla base del legittimo interesse di Sara (titolare), di Sara Assicurazioni S.p.a. (titolare) nonché della stessa Sara e di Sara Assicurazioni S.p.A. (contitolari), ai sensi dell'art. 6, para. 1, lett. f) GDPR, consistente nell'esigenza di gestire gli adempimenti amministrativi funzionali al perseguimento delle altre finalità di trattamento. Tale finalità implica tra l'altro anche la circolazione infragruppo alla luce del considerando 48 GDPR.

Solo se sei il Contraente i tuoi dati personali potranno essere trattati anche per le seguenti finalità:

Approfondimenti

- per l'invio di comunicazioni commerciali e/o iniziative promozionali su prodotti e servizi analoghi a quelli da te già acquistati (c.d. **soft spam**). Questo trattamento si fonda sulla necessità per il perseguimento di un **legittimo interesse** del titolare del trattamento ai sensi dell'art. 6, para. 1, lett. f) GDPR;
- per **mettere a disposizione della stessa Sara e di Sara Assicurazioni S.p.A.**, congiuntamente intese come contitolari del trattamento, **tutti i dati inerenti agli eventuali rapporti assicurativi già in corso con Sara** allo scopo di consentire alle predette società contitolari di svolgere attività di profilazione a fini marketing in modo più corretto, efficace e aderente alla tua specifica situazione. Tale trattamento potrà essere effettuato a condizione che tu abbia preventivamente rilasciato alle società contitolari il tuo consenso alla profilazione a fini marketing. La base giuridica del presente trattamento risiede nel **legittimo interesse** delle società contitolari, ai sensi dell'art. 6, para. 1, lett. f) GDPR, ad accedere anche ai dati sui rapporti assicurativi eventualmente già in essere con le società del Gruppo Sara Assicurazioni. Tale trattamento viene effettuato anche alla luce del considerando 48 GDPR, che contempla la possibilità di dare luogo ad una circolazione infragruppo a fini amministrativi interni.

N.B. In tutti i casi in cui il trattamento si fonda sul legittimo interesse, il Titolare ha effettuato un bilanciamento tra il proprio legittimo interesse e i tuoi interessi, diritti e libertà fondamentali. Se ritieni che tale bilanciamento non sia corretto e che i tuoi interessi, diritti e libertà fondamentali siano prevalenti puoi esercitare il diritto di opposizione al trattamento come meglio specificato di seguito.

I dati potranno essere, altresì, trattati per finalità di ricerche/analisi statistiche su dati aggregati o anonimi, senza dunque possibilità di identificare l'interessato.

3. PROCESSI DECISIONALI AUTOMATIZZATI (SOLO PER IL CONTRAENTE)

Alcuni trattamenti connessi alle finalità di assunzione e gestione della polizza assicurativa e di esecuzione del contratto assicurativo sono eseguiti sulla base di processi decisionali automatizzati, anche basati sulla profilazione. Ci si riferisce in particolare a:

- la valutazione del rischio con conseguente definizione del premio di polizza effettuata con logiche basate sulla tecnica attuariale;
- l'obbligo di collocare esclusivamente prodotti adeguati. Tale obbligo viene rispettato utilizzando algoritmi che verificano la coerenza delle caratteristiche del prodotto alle richieste ed esigenze del contraente;
- le valutazioni antiterrorismo che determinano il blocco delle operazioni sulla base della verifica della presenza dei soggetti su liste apposite messe a disposizione da organismi pubblici;
- le valutazioni antiriciclaggio che portano all'individuazione di operazione sospette che possono comportare il blocco dell'operazione e la segnalazione all'UIF attraverso la profilatura e l'adeguata verifica della clientela e l'analisi di indicatori di anomalia determinati in virtù di criteri riferiti al cliente (natura giuridica, tipo di attività, comportamento tenuto, area geografica) e riferiti all'operazione (tipologia, modalità, ammontare, frequenza, ragionevolezza in relazione all'attività svolta, ecc.).

Tali processi decisionali di norma non sono basati unicamente su un trattamento automatizzato. In ogni caso vengono attuate misure appropriate per la tutela dei diritti, delle libertà e dei legittimi interessi degli interessati compreso il diritto di ottenere l'intervento umano, di esprimere la propria opinione e di contestare la decisione.

4. A CHI COMUNICHIAMO I TUOI DATI

I **dipendenti di Sara Vita** sono autorizzati a trattare i dati in conformità alle istruzioni impartite, ai sensi degli artt. 29 e 32, par. 4 del GDPR e 2-quaterdecies del Codice Privacy.

I **responsabili del trattamento** agiscono sotto il controllo di Sara sulla base delle istruzioni ricevute. Svolgono attività necessarie per il raggiungimento delle finalità sopra indicate. Rientrano in questa categoria, ad esempio, agenti, fornitori di servizi amministrativi, informatici, contabili e di servizi di consulenza.

I **titolari del trattamento** agiscono in maniera autonoma secondo proprie finalità. Sara comunica i dati a questi soggetti solo sulla base di uno dei presupposti sopra indicati (esecuzione del contratto, obbligo di legge, legittimo interesse). Rientrano in questa categoria, ad esempio, autorità di controllo (es. ANIA, IVASS), pubbliche

Approfondimenti

amministrazioni, istituti di credito, istituti finanziari e/o di factoring, società di revisione, società di riassicurazione, intermediari che operano come titolari autonomi.

I dati potranno inoltre essere comunicati a **Sara Assicurazioni S.p.A. quale titolare del trattamento e alle stesse Sara e Sara Assicurazioni S.p.A. nella loro distinta veste di contitolari del trattamento** per finalità amministrativo-contabili, sulla base del legittimo interesse delle stesse società ai sensi dell'art. 6, para. 1, lett. f) GDPR nonché alla luce del considerando 48 GDPR.

5. DOVE TRASFERIAMO I TUOI DATI

Sara di norma non trasferisce i tuoi dati al di fuori dell'Unione Europea. In alcune determinate circostanze connesse alle finalità sopra indicate, alcuni dei tuoi dati possono essere trasferiti -direttamente o indirettamente- presso paesi terzi. In questo caso Sara assicura che il destinatario, che opera in qualità di Responsabile del trattamento, rispetti le disposizioni di cui al GDPR ivi comprese le norme specificatamente dettate per il trasferimento dei dati personali verso paesi terzi. In particolare, Sara garantisce che i trasferimenti avvengano sulla base di una decisione di adeguatezza, della sottoscrizione da parte del Responsabile di clausole contrattuali tipo di protezione dei dati approvate dalla Commissione Europea o delle norme vincolanti d'impresa.

L'effettivo trasferimento dei dati personali verso paesi terzi e le connesse maggiori informazioni possono essere richieste contattando il Titolare o il RPD ai recapiti precedentemente indicati.

6. PER QUANTO TEMPO CONSERVIAMO I TUOI DATI

In ogni caso i tuoi dati saranno trattati nel rispetto dei principi di minimizzazione e limitazione della conservazione di cui all'art. 5, par. 1, lett. c) ed e) del GDPR.

I dati necessari per l'esecuzione del contratto di polizza saranno conservati per **tutta la durata del contratto**. Successivamente alla cessazione del contratto tali dati saranno conservati per un **ulteriore periodo di 11 anni e comunque per 21 anni dall'emissione dell'ultima quietanza** al fine di consentire a Sara l'adempimento di obblighi di legge connessi all'esecuzione del contratto e la difesa dei propri diritti. In caso di mancato perfezionamento del contratto, i dati raccolti per finalità connesse alla valutazione del rischio e alla definizione del preventivo economico potranno essere conservati per un periodo di 6 anni per finalità connesse all'adempimento di obblighi di legge e per consentire a Sara la difesa dei propri diritti.

7. QUALI DIRITTI PUOI ESERCITARE PER PROTEGGERE I TUOI DATI

- Con il **diritto di accesso** puoi chiedere informazioni su: finalità del trattamento, categorie di dati trattati, categorie di destinatari, periodo di conservazione dei dati, diritti che puoi esercitare, esistenza di un processo decisionale automatizzato.
- Puoi richiedere la **cancellazione** dei dati quando: ti sei opposto al trattamento e non sussiste un legittimo interesse prevalente del Titolare; i dati sono stati trattati illecitamente; c'è un obbligo legale di cancellazione.
- Puoi richiedere la **limitazione** del trattamento quando: contesti l'esattezza dei tuoi dati (per il periodo necessario a verificare l'esattezza dei dati); il trattamento è illecito e non vuoi la cancellazione dei dati; i dati sono necessari per permetterti di agire o difenderti in giudizio; ti sei opposto al trattamento (in attesa della verifica della prevalenza dei motivi legittimi del Titolare).
- Per tutti i trattamenti fondati sul tuo consenso, puoi in qualunque momento revocare il consenso prestato. In caso di revoca del consenso, i trattamenti effettuati fino alla revoca restano legittimi, ma Sara non potrà trattare ulteriormente i tuoi dati e non potrà fornirti i servizi per i quali è richiesto il consenso.
- Per tutti i trattamenti fondati sul legittimo interesse di Sara, potrai esercitare il **diritto di opposizione al trattamento**. In questo caso Sara non potrà trattare ulteriormente i tuoi dati personali salvo che dimostri la prevalenza dei propri interessi o che il trattamento sia necessario per l'accertamento, l'esercizio o la difesa di un proprio diritto in sede giudiziaria. Inoltre, solo se sei il Contraente, hai il diritto di opposti in ogni momento e senza alcuna giustificazione all'invio di comunicazioni di marketing diretto attraverso strumenti automatizzati (sms,

Approfondimenti

mms, e-mail, notifiche push, fax, WhatsApp) e non automatizzati (posta cartacea, telefono con operatore). Con riguardo al marketing diretto, resta salva la possibilità di esercitare tale diritto anche in parte, ossia, in tal caso, opponendoti, ad esempio, al solo invio di comunicazioni promozionali effettuato tramite strumenti automatizzati.

