

SET INFORMATIVO

ContoCheVale

Contratto di Assicurazione a Vita Intera, a premio unico

Il presente documento è composto da:

- KID
- DIP Aggiuntivo IBIP
- Condizioni di Assicurazione, comprensive di Glossario
- Modulo di proposta/polizza
- Informativa Privacy

Il Contraente deve ricevere dall'Impresa il presente **Set Informativo** prima della sottoscrizione del contratto

ultimo aggiornamento dei dati: **01/01/24**

pagina bianca

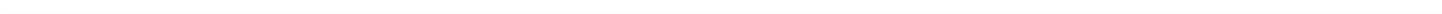

Scopo

Il presente documento fornisce informazioni chiave relative a questo prodotto di investimento assicurativo. Non si tratta di un documento promozionale. Le informazioni, prescritte per legge, hanno lo scopo di aiutarvi a capire le caratteristiche, i rischi, i costi, i guadagni e le perdite potenziali di questo prodotto e di aiutarvi a fare un raffronto con altri prodotti di investimento.

Prodotto: ContoCheVale (tariffa 123)

Nome dell'ideatore del prodotto: Sara Vita Spa - Gruppo Sara, iscritto all'Albo dei Gruppi assicurativi al numero 001

Sito web: www.sara.it

Numero verde: per ulteriori informazioni chiamare il numero verde Sara 800.095.095 (lun-ven 8,30-19)

CONSOB è responsabile della vigilanza di Sara Vita in relazione al presente documento contenente le informazioni chiave

Data di realizzazione del presente documento: 01/01/2024.

State per acquistare un prodotto che non è semplice e può essere di difficile comprensione.

Cos'è questo prodotto?

TIPO:

ContoCheVale (tariffa 123) è un prodotto di investimento assicurativo di Ramo I

- a premio unico, con possibilità di versamenti aggiuntivi
- appartenente ai contratti di Assicurazione sulla Vita in forma di Vita Intera
- collegato alla Gestione Separata **FONDO PIÙ**.

TERMINE: **ContoCheVale (tariffa 123)** è un prodotto a Vita Intera, di conseguenza il contratto termina al momento in cui avviene il decesso dell'Assicurato. Sara Vita non è autorizzata a estinguere unilateralmente il contratto, che si estingue soltanto il caso di recesso, riscatto o decesso dell'Assicurato.

OBIETTIVI: **ContoCheVale (tariffa 123)** mira ad incrementare gradualmente il valore del capitale investito scegliendo strumenti finanziari di natura prevalentemente monetaria e obbligazionaria ed è rivolto a coloro che intendono mantenere l'investimento nel medio periodo.

Relativamente all'investimento in **FONDO PIÙ**:

- il rendimento finanziario annuo viene riconosciuto al contratto sotto forma di rivalutazione del capitale assicurato
- in caso di liquidazione della **prestazione caso morte** e in caso di **riscatto totale ogni 5 anni di ricorrenza annuale** è prevista la **garanzia della restituzione del capitale assicurato** (misura annua di rivalutazione minima garantita)
- solo in caso di liquidazione della **prestazione caso morte** è previsto il **consolidamento annuo** delle rivalutazioni attribuite al contratto, che, una volta accreditate ad esso, restano definitivamente acquisite.

Il prodotto viene utilizzato per le operazioni di reinvestimento di quanto liquidato su precedenti contratti di Sara Vita giunti a scadenza ovvero liquidati per sinistro.

INVESTITORI AL DETTAGLIO CUI SI INTENDE COMMERCIALIZZARE IL PRODOTTO: **ContoCheVale (tariffa 123)** è adatto ad un'ampia platea di Investitori - persone fisiche e giuridiche - che presenta almeno una minima conoscenza in materia di investimenti, una assai limitata esperienza in prodotti o strumenti finanziari, una bassa capacità di sopportare le perdite del capitale reinvestito e una bassa tolleranza al rischio - e, di conseguenza, accettazione di fluttuazioni dell'investimento di entità contenuta.

PRESTAZIONE ASSICURATIVA E COSTI: la prestazione di **ContoCheVale (tariffa 123)** è la **prestazione in caso di decesso dell'Assicurato**, pari al **capitale assicurato** in vigore alla data del decesso. Il valore della prestazione è riportato nella sezione **Quali sono i rischi e qual è il potenziale rendimento?** considerando il versamento di un premio unico di **Euro 10.000**, di cui il rischio biometrico è pari a **Euro 0** e l'impatto nullo del premio per il rischio biometrico sul rendimento dell'investimento alla fine del periodo di detenzione raccomandata pari a **5 anni**. L'importo del premio investito è pari a **Euro 10.000**. Il prodotto è a Vita Intera, di conseguenza non è prevista una scadenza.

Quali sono i rischi e qual è il potenziale rendimento?

Indicatore sintetico di rischio



L'indicatore sintetico di rischio presuppone che il prodotto sia mantenuto almeno fino al termine del periodo di detenzione raccomandato, pari a 5 anni. Il rischio effettivo può variare in misura significativa in caso di disinvestimento in una fase iniziale e la somma rimborsata potrebbe essere minore.

L'indicatore sintetico di rischio è un'indicazione orientativa del livello di rischio di questo prodotto rispetto ad altri prodotti. Esso esprime la probabilità che il prodotto subisca perdite monetarie a causa di movimenti sul mercato o a causa della nostra incapacità di pagarvi quanto dovuto.

Abbiamo classificato questo prodotto al livello **2 su 7**, che corrisponde alla classe di rischio **bassa**.

Ciò significa che le perdite potenziali dovute alla performance futura del prodotto sono classificate nel livello **basso** e che è **molto improbabile** che le cattive condizioni di mercato influenzino la nostra capacità di pagarvi quanto dovuto.

In caso di **liquidazione della prestazione caso morte** avete diritto alla restituzione del **100%** del capitale investito (misura annua di rivalutazione minima garantita); è previsto, inoltre, il **consolidamento annuo** delle rivalutazioni attribuite al contratto, che, una volta accreditate ad esso, restano definitivamente acquisite. In caso di **liquidazione per riscatto** avete diritto alla restituzione del **100%** del capitale investito (misura annua di rivalutazione minima garantita) **ogni 5 anni dalla data di decorrenza**. Qualsiasi importo superiore a quello indicato e qualsiasi rendimento aggiuntivo dipendono dalla performance futura del mercato e sono incerti.

In caso di uscita anticipata fare riferimento, per le penali di riscatto - commissioni di uscita - alla sezione **Per quanto tempo devo detenerlo? Posso ritirare il capitale prematuramente?**

Scenari di performance

Il possibile rimborso dipenderà dall'andamento futuro dei mercati, che è incerto e non può essere previsto con esattezza. Gli scenari riportati sono illustrazioni basate sui risultati passati e su alcune ipotesi. Nel futuro i mercati potrebbero avere un andamento molto diverso.

Periodo di detenzione raccomandato: 5 anni		In caso di disinvestimento dopo 1 anno	In caso di disinvestimento dopo 5 anni
Esempio di investimento: € 10.000			
Premio assicurativo € 0			
Scenari di sopravvivenza			
Minimo	non esiste un rendimento minimo garantito in caso di riscatto al di fuori dell'intervallo di riscatto garantito (ogni 5 anni dalla data di decorrenza). Per i periodi in cui la garanzia di minimo non è prevista, potreste perdere il vostro intero investimento o parte del vostro investimento.		
Stress	Possibile rimborso al netto dei costi Rendimento medio per ciascun anno	€ 10.160 1,65%	€ 10.580 1,13%
Sfavorevole	Possibile rimborso al netto dei costi Rendimento medio per ciascun anno	€ 10.230 2,33%	€ 11.060 2,04%
Moderato	Possibile rimborso al netto dei costi Rendimento medio per ciascun anno	€ 10.240 2,40%	€ 11.220 2,33%
Favorevole	Possibile rimborso al netto dei costi Rendimento medio per ciascun anno	€ 10.250 2,54%	€ 11.550 2,93%
Scenario di morte			
Evento assicurato	Possibile rimborso a favore dei vostri Beneficiari al netto dei costi	€ 10.250	€ 11.230

Le cifre riportate comprendono tutti i costi del prodotto in quanto tale e comprendono i costi da voi pagati al consulente o al distributore. Le cifre non tengono conto della vostra situazione fiscale personale, che può incidere anch'essa sull'importo del rimborso.

Lo scenario di stress indica quale potrebbe essere l'importo rimborsato in circostanze di mercato estreme. Gli scenari presentati sono una stima della performance futura e sono stati elaborati sulla base di simulazioni dei rendimenti attesi.

Cosa accade se Sara Vita Spa non è in grado di corrispondere quanto dovuto?

Essendo **FONDO PIÙ** una speciale forma di gestione degli investimenti costituita attraverso un **patrimonio separato dalle altre attività dell'Impresa**, in caso di nostra insolvenza (come Impresa) gli attivi a copertura degli impegni da essa detenuti saranno utilizzati per soddisfare - con priorità rispetto a tutti gli altri nostri creditori - il credito derivante dal vostro contratto, al netto delle eventuali spese necessarie alla procedura di liquidazione. In ogni caso è importante essere consapevoli che non esiste alcun sistema di garanzia pubblico o privato che vada a compensare - parzialmente o totalmente - le eventuali perdite.

Quali sono i costi?

La persona che fornisce consulenza su **ContoCheVale (tariffa 123)**, o che lo vende, potrebbe addebitare altri costi, nel qual caso fornirà informazioni su tali costi, illustrandone l'impatto sull'investimento.

Andamento dei costi nel tempo

Le tabelle mostrano gli importi prelevati dall'investimento per coprire diversi tipi di costi. Tali importi dipendono dall'entità dell'investimento e dalla durata della detenzione del prodotto. Gli importi sono qui riportati a fini illustrativi e si basano su un importo esemplificativo dell'investimento e su diversi possibili periodi di investimento. Si è ipotizzato quanto segue:

- **nel 1° anno:** recupero dell'importo investito ipotizzando un rendimento annuo dello **0 %**; **per il periodo di detenzione raccomandato:** si ipotizza la performance relativa allo **scenario moderato**
- **Euro 10.000 di investimento:**

	In caso di disinvestimento dopo 1 anno	In caso di disinvestimento dopo 5 anni
Costi totali	€ 130	€ 639
Incidenza annuale dei costi (*)	1,3%	1,2% ogni anno

(*) dimostra come i costi riducano ogni anno il rendimento nel corso del periodo di detenzione. Ad esempio, se l'uscita avviene **nel periodo di detenzione raccomandato**, si prevede che il rendimento medio annuo sarà pari al 3,5% prima dei costi e al 2,3% al netto dei costi. I costi sopra riportati includono tutti i costi di questa opzione di investimento. Una parte dei costi può essere condivisa con la persona che vende il prodotto (distributore) per coprire i servizi che fornisce. L'importo verrà comunicato al Contraente.

Composizione dei costi

Costi una tantum di ingresso o di uscita		Incidenza annuale dei costi in caso di disinvestimento dopo 5 anni
Costi di entrata	costo applicato all'importo pagato al momento della sottoscrizione, che comprende eventuali costi di distribuzione	0,0%
Costi di uscita	costo applicato al vostro investimento prima che vi venga pagato	0,0%
Costi correnti registrati ogni anno		
Commissioni di gestione e altri costi amministrativi	costi applicati al valore dell'investimento all'anno	1,2%
Costi di transazione	stima dei costi sostenuti per l'acquisto e la vendita degli investimenti sottostanti per il prodotto. L'importo effettivo varierà a seconda dell'importo che viene acquistato e venduto	0,0%
Oneri accessori sostenuti in determinate condizioni		
Commissioni di performance	costi applicati in base alla performance realizzata dall'investimento	0,0%

Per quanto tempo devo detenerlo? Posso ritirare il capitale prematuramente?

Periodo di detenzione raccomandato: 5 anni

La scelta di utilizzare questo periodo di detenzione si basa su una valutazione ottenuta ipotizzando la possibilità da parte del Contraente di richiedere la liquidazione del valore di riscatto entro l'intervallo di riscatto garantito a partire dal primo quinquennio dalla data di decorrenza. In caso di riscatto, oltre alla richiesta di liquidazione, dovranno essere consegnati all'Intermediario (distributore), ovvero inviati all'Impresa,

tutti i documenti necessari a verificare l'effettiva esistenza dell'obbligo di pagamento e a individuare gli aventi diritto.

Il prodotto è **riscattabile in qualsiasi momento** a partire dalla data di decorrenza del contratto.

Non sono previste commissioni di uscita nel caso in cui voi decidiate di riscattare il prodotto.

In occasione di ogni liquidazione, totale o parziale, si applica un importo fisso di **Euro 10** a titolo di spese di liquidazione.

Si rimanda alla sezione **Quali sono i costi?** per avere informazioni sui costi applicati e per verificare l'impatto di tali commissioni per periodi di detenzione diversi.

Come presentare reclami?

Eventuali reclami riguardanti il rapporto contrattuale, il servizio assicurativo o i sinistri, devono essere inoltrati per iscritto:

- a mezzo posta: **Sara Vita Spa** - Funzione Reclami, Via Po 20, 00198 Roma, Italia
- a mezzo fax: **Sara Vita Spa** - Direzione Affari Legali e Societari - Funzione Reclami, fax 06.8475259
- via e-mail: gest.reclami@sara-vita.it.

I reclami possono essere inoltrati anche compilando il *form* presente nella apposita sezione dedicata ai reclami presente nel sito dell'Impresa www.sara.it. L'Impresa è tenuta a dare una risposta entro 45 giorni dal ricevimento del reclamo.

Altre informazioni pertinenti

opzione contrattuale: è data facoltà al Contraente di convertire in rendita di opzione la liquidazione del valore di riscatto totale (al netto delle eventuali imposte previste dalla legge). La rendita di opzione viene offerta alle condizioni previste dalla tariffa di Rendita in vigore al momento della richiesta.

Il presente documento deve essere letto congiuntamente al Set Informativo - di cui è parte integrante - insieme al DIP Aggiuntivo IBIP e alle Condizioni di Assicurazione. Sul nostro sito: www.sara.it, nella pagina dedicata a **ContoCheVale (tariffa 123)**, è reso disponibile il Set Informativo del prodotto, comprensivo del Regolamento di **FONDO PIÙ**. Sempre nel sito sono pubblicati l'ultimo **rendiconto annuale** e l'ultimo **prospetto riportante la composizione** di **FONDO PIÙ**.

Assicurazione in forma di Vita Intera
Documento informativo precontrattuale aggiuntivo
per i prodotti d'investimento assicurativi
(DIP Aggiuntivo IBIP)

Impresa: Sara Vita Spa



Prodotto: ContoCheVale (tariffa 123)

Contratto: Rivalutabile Ramo Assicurativo: I

Data di aggiornamento del DIP Aggiuntivo IBIP: 01/01/2024
ultimo disponibile

Il presente documento contiene informazioni aggiuntive e complementari rispetto a quelle presenti nel Documento contenente le informazioni chiave per i prodotti di investimento assicurativi (KID) per aiutare il potenziale Contraente a capire più nel dettaglio le caratteristiche del prodotto, gli obblighi contrattuali e la situazione patrimoniale dell'Impresa.

Il Contraente deve prendere visione delle Condizioni di Assicurazione prima della sottoscrizione del contratto.

Sara Vita Spa, sede legale e direzione generale: Via Po 20 - 00198 Roma; tel. 06.84.751- sito internet: www.sara.it - e-mail: saravita@sara.it, info@sara.it e PEC: saravita@sara.telecompost.it.

Sara Vita Spa, di seguito Impresa, fa parte del Gruppo Sara - iscritto all'Albo dei Gruppi assicurativi al numero 001 - ed è soggetta all'attività di direzione e coordinamento del Socio Unico Sara Assicurazioni Spa - Assicuratrice Ufficiale dell'Automobile Club d'Italia.

L'Impresa è autorizzata all'esercizio delle assicurazioni e riassicurazioni vita con DMICA n.16724 del 20/06/86 e risulta iscritta all'Albo delle imprese assicurative al numero 1.00063.

Con riferimento all'ultimo bilancio d'esercizio redatto ai sensi dei principi contabili vigenti, l'ammontare del **patrimonio netto** è pari a 133,74 milioni di euro, di cui:

- capitale sociale: 76 milioni di euro
- totale delle riserve patrimoniali: 57,74 milioni di euro.

Si rinvia alla **relazione sulla solvibilità e sulla condizione finanziaria dell'Impresa (SFCR)** disponibile sul sito internet www.sara.it.

Il requisito patrimoniale di solvibilità è pari a 74,75 milioni di euro, il requisito patrimoniale minimo di solvency è pari a 18,69 milioni di euro, l'importo dei fondi propri ammissibili alla loro copertura è pari a 165,47 milioni di euro e il valore dell'indice di solvibilità (solvency ratio) dell'Impresa è pari a 2,21.

Al contratto si applica la legge italiana.



QUALI SONO LE PRESTAZIONI?

ContoCheVale viene utilizzato esclusivamente per le operazioni di reinvestimento di quanto liquidato sui contratti di Sara Vita giunti a scadenza.

Il contratto prevede una prestazione in forma di capitale collegata ai risultati della Gestione Separata **FONDO PIÙ**, gestione patrimoniale separata e autonoma dalle altre attività dell'Impresa e disciplinata da un apposito Regolamento. La **prestazione** prevista dal contratto, riportata anche nel KID, è la **prestazione in caso di decesso dell'Assicurato**, un importo pari al capitale assicurato rivalutato.

Il contratto prevede la corresponsione di un premio unico.

È possibile per il Contraente richiedere che l'importo liquidato a seguito del riscatto totale venga convertito in una **rendita annua vitalizia immediata rivalutabile**, erogabile ai Beneficiari designati:

- finché l'Assicurato sia in vita
- in modo certo nei primi 5 o 10 anni e successivamente finché l'Assicurato sia in vita
- su due teste: alla prima testa finché l'Assicurato sia in vita e, successivamente, in misura totale o parziale, finché sia in vita l'altro soggetto (seconda testa).

L'Impresa mette a disposizione - nel sito www.sara.it - il Regolamento della Gestione Separata FONDO PIÙ.



CHE COSA NON È ASSICURATO?

Rischi esclusi Non sono previste esclusioni alla garanzia della copertura assicurativa.



CI SONO LIMITI ALLA COPERTURA?

La prestazione non prevede eventuali periodi di sospensione della copertura del rischio.



CHE OBBLIGHI HO? QUALI OBBLIGHI HA L'IMPRESA?

Che cosa fare in caso di evento?

Denuncia: distintamente per le ipotesi di richiesta di liquidazione, la documentazione che gli aventi diritto - Contraente, Beneficiari designati, referente terzo e vincolatario (se il contratto presenta un vincolo) - devono presentare all'Impresa è riferita a:

- prestazione in caso di decesso dell'Assicurato (Beneficiari, referente terzo, vincolatario)
- valore di riscatto - totale e parziale (Contraente, vincolatario)
- recesso (Contraente, vincolatario).

Relativamente alla modalità di richiesta di liquidazione, gli aventi diritto possono:

- recarsi dall'Intermediario, presso cui è collocato il contratto, ed effettuare la richiesta
- inviare la richiesta di liquidazione, corredata dal codice IBAN su cui effettuare il bonifico, direttamente a Sara Vita Spa Via Po 20, 00198 Roma.

In entrambi i casi gli aventi diritto devono allegare alla richiesta tutta la **documentazione** necessaria all'Impresa per poter effettuare la liquidazione.

In ogni caso l'Impresa si riserva di richiedere eventuale ulteriore documentazione ritenuta necessaria ai fini della liquidazione.

Prescrizione: i diritti derivanti dal contratto si prescrivono in 10 anni dal giorno in cui si è verificato il fatto su cui il diritto si fonda (Art.2952 del Codice Civile).

Trascorso tale periodo, in caso di omessa richiesta di liquidazione, l'Impresa è obbligata a versare la prestazione in un apposito Fondo di cui all'Art.1, comma 343 della Legge n.266/2005 e successive modifiche e integrazioni

Erogazione della prestazione: l'Impresa, una volta accertata l'effettiva esistenza dell'obbligo di pagamento e individuati con esattezza gli aventi diritto, mette a disposizione la somma dovuta entro **30 giorni dal ricevimento della richiesta e della documentazione completa**.

Decorso tale termine e a partire dal medesimo, sono dovuti gli interessi moratori a favore degli aventi diritto.

Dichiarazioni inesatte e reticenti

Il prodotto, in termini generali, non prevede che le dichiarazioni inesatte e le reticenze del Contraente o dell'Assicurato, relative alle circostanze che influiscono sulla valutazione del rischio, possano comportare la perdita del diritto alla prestazione e la cessazione del contratto.



QUANDO E COME DEVO PAGARE?

Premio

Il contratto prevede il pagamento di un **premio unico**.



Il **premio unico** da versare deriva dal reinvestimento, totale o parziale, di quanto liquidato su un contratto della stessa Impresa di cui lo stesso Contraente risulti Beneficiario.

In particolare il Contraente può reinvestire l'intero importo, o una percentuale inferiore, di quanto liquidato su precedenti contratti di Sara Vita giunti a scadenza ovvero liquidati per sinistro.

Tale importo non può essere inferiore a Euro 2.500.

Le spese relative ai mezzi di pagamento gravano sul Contraente.

Non è ammesso in alcun caso il pagamento dei premi in contanti.

Rimborso	Il Contraente ha diritto al rimborso del premio unico e degli eventuali versamenti aggiuntivi nel solo caso di recesso del contratto, nei termini e con le modalità illustrate al successivo punto "Recesso".
Sconti	Vengono previste delle condizioni di maggior favore - sconti sui costi - in caso di specifiche convenzioni stipulate dall'Impresa.
 QUANDO COMINCIA LA COPERTURA E QUANDO FINISCE?	
Durata	La durata del presente contratto - intendendosi con essa l'arco di tempo durante il quale sono in vigore le prestazioni - coincide con la vita dell'Assicurato.
Sospensione	Non è prevista la possibilità di sospendere la garanzia.
 COME POSSO REVOCARE LA PROPOSTA, RECEDERE O RISOLVERE IL CONTRATTO?	
Revoca	Il presente contratto non prevede la possibilità di revoca.
Recesso	<p>Il Contraente può recedere dal contratto entro 30 giorni dal momento in cui ha avuto conferma che il contratto è concluso.</p> <p>Il recesso deve essere esercitato mediante lettera raccomandata A.R. indirizzata a Sara Vita Spa Via Po 20, 00198 Roma.</p> <p>A decorrere dalle ore 24 del giorno di spedizione della comunicazione - quale risulta dal timbro postale di invio - il recesso libera entrambe le Parti da qualsiasi obbligazione futura derivante dal contratto.</p> <p>Entro 30 giorni dal ricevimento della comunicazione l'Impresa rimborsa al Contraente un importo pari al versamento effettuato al netto della quota parte del versamento relativa al periodo per il quale il contratto ha avuto effetto, relativamente al rischio corso.</p>
Risoluzione	Non è prevista la facoltà di risolvere il contratto.
 SONO PREVISTI RISCATTI O RIDUZIONI? riscatto: Sì × NO □	
Valori di riscatto e riduzione	<p>In qualsiasi momento dalla data di decorrenza del contratto il Contraente può richiedere l'anticipata risoluzione dello stesso e la conseguente liquidazione del valore di riscatto, che si ottiene applicando al capitale assicurato da riscattare, così come determinato alla data di richiesta, una spesa fissa di liquidazione.</p> <p>Con le medesime modalità, condizioni economiche e termini previsti per il riscatto totale, il Contraente può richiedere anche il riscatto in misura parziale.</p> <p>Relativamente al capitale assicurato da riscattare non è prevista alcuna garanzia di minimo, a meno che la richiesta non venga effettuata in un intervallo, definito intervallo di riscatto garantito, previsto ogni 5 anni dalla data di decorrenza del contratto.</p> <p>Infatti, ogni 5 anni tale intervallo è attivo per i 90 giorni successivi alla data di ricorrenza annuale.</p> <p>Se e solo se viene richiesta la liquidazione di riscatto in questo intervallo, il valore di riscatto totale non può essere inferiore al capitale iniziale assicurato, al netto degli eventuali riscatti parziali precedentemente liquidati.</p> <p>Diversamente, al di fuori di questo intervallo, il valore di riscatto viene riconosciuto senza garanzia di minimo.</p> <p>Potrebbe accadere che - in relazione all'epoca in cui viene esercitata la facoltà di riscatto e all'importo del versamento - il valore di riscatto risulti inferiore a quanto corrisposto.</p> <p><u>Non si prevede la facoltà di riduzione e il riconoscimento del relativo valore.</u> <u>Non si prevede la facoltà di riattivare il contratto.</u></p> <p>È possibile gestire l'operazione di richiesta e liquidazione del riscatto totale o parziale anche utilizzando in autonomia:</p> <ul style="list-style-type: none"> ● la propria area riservata ● la app SaraConMe.

Richiesta di informazioni

Per maggiori informazioni il Contraente può rivolgersi a:
Sara Vita Spa - Gestione Portafoglio Vita
Via Po 20, 00198 Roma
numero verde Sara 800.095.095 (lun - ven dalle 8,30 alle 19)
indirizzo e-mail: direzionevita.portafoglio@sara.it



A CHI È RIVOLTO QUESTO PRODOTTO?

ContoCheVale è rivolto ad un **cliente**, sia **persona fisica** che **persona giuridica**, che ricerca un investimento del proprio capitale in linea con la propria propensione al rischio.

Condizione necessaria è che il cliente sia Contraente di un contratto in precedenza liquidato - per scadenza o sinistro - da Sara Vita per il quale ha chiesto il reinvestimento in **ContoCheVale**.

Al cliente viene richiesto di avere, almeno:

- una **minima conoscenza** in materia di investimenti e **assai limitata esperienza** in prodotti o strumenti finanziari
- una **bassa capacità di sopportare le perdite** del capitale investito
- una **bassa tolleranza al rischio**, con accettazione di **fluttuazioni contenute** dell'investimento.

Il prodotto è adatto ad un Assicurato che, alla data di decorrenza del contratto, rientri nei limiti di età di seguito indicati:

età dell'Assicurato alla data di decorrenza

età minima: 18 anni
(età anagrafica)

età massima: 85 anni
(età assicurativa)

Dove per età assicurativa si intende quella calcolata nell'ipotesi che l'Assicurato mantenga la medesima età nei 6 mesi che precedono e seguono la data del suo compleanno.



QUALI COSTI DEVO SOSTENERE?

Per un'informazione dettagliata sui costi si deve far riferimento alle indicazioni presenti nel KID. Ad integrazione delle informazioni del KID, si indicano di seguito i costi a carico del Contraente.

costi per riscatto

Non sono previsti costi da applicare al contratto in caso di richiesta di liquidazione per riscatto - totale o parziale. A seguito di ogni liquidazione effettuata dall'Impresa si prevede una spesa pari a Euro 10.

costi per l'erogazione della rendita di opzione

la **rendita annua vitalizia immediata di opzione** è determinata e corrisposta alle condizioni della tariffa in **vigore al momento della richiesta**, a condizione che l'Assicurato risulti in vita alla data di scadenza di ciascuna rata.

Di conseguenza, al momento della redazione del presente DIP Aggiuntivo IBIP non è possibile determinare i costi dell'operazione.

costi di intermediazione

Alla data di redazione del presente DIP Aggiuntivo IBIP, sulla base dei valori medi desunti dall'analisi del portafoglio in essere, la quota parte dei costi percepita dall'Intermediario - con riferimento all'intero flusso commissionale relativo al prodotto - risulta essere pari a circa il 4,18%.



QUALI SONO I RISCHI E QUAL È IL POTENZIALE RENDIMENTO?

Il **capitale assicurato iniziale** è pari al versamento corrisposto (non essendo previsto alcun caricamento).

Relativamente alla prestazione in caso di decesso dell'Assicurato:

- il capitale assicurato iniziale - al netto di eventuali riscatti parziali effettuati in corso di contratto - rappresenta il **valore minimo della prestazione garantita** dall'Impresa
- il **31/12 di ciascun anno** il **rendimento finanziario** realizzato dalla Gestione Separata FONDO PIÙ viene riconosciuto al contratto, a titolo di partecipazione agli utili, sotto forma di **rivalutazione del capitale assicurato**.

La **misura annua di rivalutazione** - risultato dell'operazione di rivalutazione - viene applicata al capitale assicurato in essere, comprensivo di quello derivante da precedenti rivalutazioni e al netto di eventuali liquidazioni di riscatto parziale effettuate nel corso dell'anno assicurativo.

Alla data di redazione del presente DIP Aggiuntivo IBIP, sulla base degli attuali livelli di tassi di rendimento, la misura annua di rivalutazione è pari al massimo tra:

- 0% (nel caso in cui il rendimento finanziario risulta essere pari o minore della commissione di gestione, trattenuta dall'Impresa, di cui di seguito)
- la differenza tra il rendimento della Gestione Separata e la commissione di gestione, dove la commissione di gestione - calcolata su base annua - è pari all'**1,20%**

- il meccanismo di rivalutazione del capitale assicurato garantisce il **consolidamento annuale** delle rivalutazioni, in quanto queste, una volta accreditate al contratto, restano definitivamente acquisite.
Di conseguenza, negli anni successivi, tale capitale assicurato non può mai diminuire.
È possibile una diminuzione del capitale assicurato solo nel caso in cui vengano effettuate delle liquidazioni per riscatto parziale nel corso di validità del contratto.
- La **misura annua di rivalutazione minima garantita** riconosciuta al contratto è pari allo 0% per la sola prestazione in caso di decesso dell'Assicurato.
- Relativamente alla richiesta di liquidazione per riscatto** nel periodo indicato come **intervallo di riscatto garantito, ogni 5 anni dalla data di decorrenza del contratto**: il capitale assicurato iniziale - al netto di eventuali riscatti parziali effettuati in corso di contratto - rappresenta il **valore minimo della prestazione garantita** dall'Impresa.
- In caso di **richiesta di liquidazione di riscatto al di fuori dell'intervallo di riscatto garantito** non è prevista né alcuna misura annua di rivalutazione minima garantita né alcun consolidamento annuale del capitale.
- Di conseguenza, la misura annua di rivalutazione può risultare anche negativa e il Contraente deve essere consapevole che:
- resta a suo carico il rischio di una misura annua di rivalutazione negativa
 - deve accettare un grado di rischio variabile nel tempo che potrebbe comportare - in caso di liquidazione per riscatto totale o decesso - una prestazione complessiva inferiore ai versamenti corrisposti

COME POSSO PRESENTARE I RECLAMI E RISOLVERE LE CONTROVERSIE?

<p>All'Impresa assicuratrice</p>	<p>Eventuali reclami possono essere indirizzati a: Sara Vita Spa Direzione Affari Legali e Societari - Funzione Reclami Via Po, 20 -00198 Roma - Italia Fax 06.8475259 e Mail: gest.reclami@sara-vita.it. L'impresa dovrà fornire un riscontro entro 45 giorni dal ricevimento del reclamo</p>
<p>All'IVASS o alla CONSOB</p>	<p>Nel caso in cui il reclamo presentato all'Impresa abbia esito insoddisfacente o risposta tardiva, è possibile rivolgersi all'IVASS via del Quirinale 21, 00187 Roma, fax 06 42133206, PEC ivass@pec.ivass.it. Info su: www.ivass.it . Per reclami riconducibili alla corretta redazione del KID e la distribuzione di prodotti di investimento assicurativo da parte di banche e altri intermediari finanziari, alla CONSOB via G.B. Martini 3, 00198 Roma, fax 06 8416703 - 06 8417707, PEC consob@pec.consob.it. Info su: www.consob.it. Le modalità di richiesta sono quelle indicate da IVASS o CONSOB nei rispettivi siti.</p>

PRIMA DI RICORRERE ALL'AUTORITÀ GIUDIZIARIA È POSSIBILE AVVALERSI DI SISTEMI ALTERNATIVI DI RISOLUZIONE DELLE CONTROVERSIE, QUALI:

<p>Mediazione</p>	<p>Interpellando un Organismo di Mediazione tra quelli presenti nell'elenco del Ministero della Giustizia, consultabile sul sito www.giustizia.it (Legge n.98/13).</p>
<p>Negoziazione assistita</p>	<p>Tramite richiesta del proprio avvocato all'Impresa</p>
<p>Altri sistemi alternativi di risoluzione delle controversie</p>	<p>Per la risoluzione delle liti transfrontaliere è possibile presentare reclamo all'IVASS o direttamente al sistema estero competente chiedendo l'attivazione della procedura FIN-NET. Il sistema competente è individuabile accedendo al sito internet: http://ec.europa.eu/info/fin-net.</p>

REGIME FISCALE

<p>Trattamento fiscale applicabile al contratto</p>	<p>Le informazioni che seguono fanno riferimento alla normativa fiscale in vigore alla data di redazione del presente documento e applicabile al Contraente che, al momento della stipulazione del contratto, risulta essere residente o avere sede legale in Italia. Nel caso in cui il Contraente trasferisca la propria residenza o sede legale in un altro Stato membro dell'Unione Europea potrebbe risultare necessario applicare la disciplina fiscale dello Stato di destinazione e, di conseguenza, l'Impresa potrebbe essere tenuta a gestire i vari adempimenti e il pagamento delle imposte e degli oneri eventualmente dovuti ai sensi della disciplina fiscale del nuovo Stato. Per permettere ad essa una corretta valutazione e gestione di tali aspetti l'Impresa chiede al Contraente di comunicarle obbligatoriamente e per iscritto l'avvenuto cambio di residenza o di sede legale entro e non oltre 30 giorni dall'intervenuto trasferimento. In caso di mancata comunicazione l'Impresa potrebbe far valere sul Contraente il suo diritto di rimborso, nel caso in cui l'amministrazione finanziaria dello Stato di destinazione muova ad essa delle contestazioni. È dunque buona norma per il Contraente dotarsi di una consulenza fiscale indipendente</p>
--	--

che valuti l'eventuale diverso trattamento fiscale dello Stato di destinazione. Vengono comunque di seguito dettagliate le norme applicabili alla tipologia di contratto di Assicurazione sulla Vita cui il presente documento si riferisce.

Imposta sui premi

I premi corrisposti per le Assicurazioni sulla Vita non sono soggetti ad alcuna imposta

Detraibilità fiscale dei premi

Sul versamento corrisposto non si prevede alcuna detrazione

Tassazione delle somme assicurate

Le somme corrisposte dall'Impresa in dipendenza di contratti di Assicurazione sulla Vita:

- **se corrisposte in caso di morte dell'Assicurato** non costituiscono reddito imponibile per la sola quota parte afferente alla copertura del rischio di premorienza (rischio demografico) e sono esenti dall'imposta sul reddito delle persone fisiche e dall'imposta sulle successioni (ai sensi dell'Art.34 del D.P.R. 601/73, del comma 2 Art.6 del D.P.R. 917/86 e successive modifiche e integrazioni)
- **se corrisposte a seguito di riscatto** - sia totale che parziale - costituiscono reddito imponibile per la sola quota ottenuta come differenza, se positiva - definita rendimento - tra il capitale maturato e l'ammontare del versamento corrisposto (quest'ultimo eventualmente riproporzionato in caso di precedenti riscatti parziali) e pertanto sono soggette ad un'imposta sostitutiva, la cui aliquota è attualmente pari al 26%, su tale differenza
- **se corrisposte a titolo di rendita annua vitalizia rivalutabile**, sono tassate come segue:
 - la rendita iniziale è ottenuta convertendo il valore finale al netto dell'imposta sostitutiva, la cui aliquota è attualmente pari al 26%, applicata sulla differenza, se positiva, tra il capitale maturato e l'ammontare dei premi versati afferenti alla prestazione caso vita
 - sulla differenza tra ciascuna rata di rendita annua vitalizia rivalutata e la corrispondente rendita, calcolata senza tenere conto di alcun rendimento finanziario, si applica un'imposta sostitutiva, la cui aliquota è attualmente del 26%.

In termini generali l'aliquota dell'imposta sostitutiva non è propriamente pari al 26% ma è di fatto variabile tra il 12,5% e il 26% in funzione del peso dei Titoli di Stato ed equiparati contenuti nelle linee di investimento, come indicato nel punto successivo.

Per la tassazione delle somme corrisposte, infatti, vale quanto segue:

- il reddito imponibile di cui sopra viene ridotto nel caso in cui tra gli attivi a copertura delle riserve matematiche siano compresi titoli pubblici ed equivalenti. Di conseguenza, il Contraente beneficia indirettamente della minore tassazione dei proventi di tali titoli pubblici ed equivalenti, con effetto sostanzialmente analogo a quello che si produrrebbe in caso di investimento diretto negli stessi titoli
- la quota di titoli pubblici ed equivalenti presenti negli attivi a copertura delle riserve matematiche viene determinato ogni anno dall'Impresa
- l'Impresa non applica la ritenuta dell'imposta sostitutiva sui proventi - rendimento - corrisposti a soggetti che esercitano attività d'impresa
- l'Impresa non applica l'imposta sostitutiva anche nel caso in cui i proventi siano corrisposti a persone fisiche o ad enti non commerciali che abbiano stipulato il contratto di Assicurazione sulla Vita nell'ambito di un'attività commerciale; in tal caso è necessario che gli interessati presentino all'Impresa una dichiarazione della sussistenza di tale requisito.

Oneri fiscali

Gli oneri fiscali di legge relativi al contratto sono a carico del Contraente, dei Beneficiari designati e/o del vincolatario. La totalità delle liquidazioni previste dal contratto si intendono al lordo degli oneri fiscali, quando presenti.

Rischi di sostenibilità e valutazione impatti sul rendimento

Il Gruppo Sara integra i fattori di sostenibilità, ovvero le tematiche ambientali, sociali e di governance nei processi decisionali relativi agli investimenti, al fine di gestire efficacemente i rischi presenti all'interno del proprio portafoglio con l'obiettivo di creare valore nel lungo periodo per l'Impresa, gli stakeholder, l'ambiente e la Società. In particolare, il Gruppo si è dotato di una Politica in materia di investimenti responsabili, i cui principi sono consultabili al seguente link: www.sara.it/sostenibilita.

Il Gruppo Sara ha posto attenzione alla valutazione dei rischi di sostenibilità dalla quale non emergono impatti rilevanti sui rendimenti a livello di portafoglio.

Il Gruppo Sara ha individuato regole e impegni, con l'obiettivo di raggiungere un'elevata qualità degli asset investiti in termini di sostenibilità. La strategia di investimento sostenibile è implementata differenziando gli approcci per tipologia

di strumento finanziario ed emittente.

Per gli Emittenti Governativi, si ritiene prioritario investire in Paesi che rispettano le principali norme e standard internazionali al fine di valorizzare l'impegno delle nazioni su temi di carattere ambientale, sociale e di governance e viene verificata l'adesione alle principali norme e standard internazionali, quali, ad esempio, la Dichiarazione Universale dei Diritti Umani, la Convenzione ILO - Organizzazione Internazionale del Lavoro, UNFCCC - la Convenzione quadro delle Nazioni Unite sui cambiamenti climatici, la Convenzione per la Protezione dello Strato d'Ozono, la Convenzione di Basilea sul controllo dei movimenti oltre frontiera di rifiuti pericolosi e della loro eliminazione.

Per gli Emittenti Corporate è prevista l'adozione di liste di esclusione che limitano l'universo investibile escludendo ex-ante l'investimento in società che operano in determinati settori quali, ad esempio, gioco d'azzardo, tabacco, produzione di armi non convenzionali e pornografia. Oltre al principio di esclusione è previsto un processo di analisi interna volto a valutare l'emittente in relazione alle performance ambientali, sociali e di governance.

Per gli O.I.C.R. e F.I.A. è prevista la verifica dell'adesione ai Principi per l'Investimento Responsabile - PRI, e la sottoscrizione dei principi PRI rappresenta un fattore di preferenza in fase di selezione.

Il Regolamento (UE) 2019/2088 del Parlamento europeo e del Consiglio del 27 novembre 2019, relativo all'informativa sulla sostenibilità nel settore dei servizi finanziari (Sustainable Finance Disclosure Regulation - SFDR) disciplina – tra l'altro – gli adempimenti informativi che i prodotti IBIPs devono rendere qualora adottino una politica di investimento volta a promuovere caratteristiche ambientali o sociali o che abbia come obiettivo investimenti sostenibili, ossia quello di produrre effetti positivi per l'ambiente e la società.

Il prodotto non adotta politiche di investimento che intendano promuovere caratteristiche ambientali o sociali o abbiano come obiettivo investimenti sostenibili secondo la disciplina di tale Regolamento ai sensi degli articoli 8 e 9 del Regolamento (UE) 2019/2088.

Gli investimenti sottostanti il presente prodotto finanziario non tengono conto dei criteri dell'UE per le attività economiche ecosostenibili ai sensi dell'articolo 7 del Regolamento (UE) 2020/852 Regolamento Tassonomia -Taxonomy Regulation - TR.

In virtù dell'attenzione del Gruppo Sara alle tematiche ESG, Sara Vita analizza e monitora i principali effetti negativi, con l'obiettivo di una graduale diminuzione di tali effetti. In linea con quanto disposto dal Regolamento (UE) 2019/2088 e dal Regolamento (UE) 2022/1288, il gruppo Sara provvede a calcolare annualmente almeno i PAI su emittenti corporate, governativi e investimenti immobiliari individuati come obbligatori dalla normativa di riferimento.

L'Impresa ha l'obbligo di trasmettere - entro 60 giorni dalla ricorrenza annuale del contratto - il Documento unico di rendicontazione della tua posizione assicurativa

Per il presente contratto l'Impresa DISPONE di un'area internet dispositiva riservata al Contraente (c.d. *HOME INSURANCE*), pertanto, dopo la sottoscrizione, potrai consultare tale area e utilizzarla per gestire telematicamente il contratto medesimo.

ContoCheVale

Contratto di Assicurazione a Vita Intera, premio unico

Condizioni di Assicurazione comprehensive di Glossario

redatte sulla base delle Linee Guida per i
contratti SEMPLICI e CHIARI elaborate
dal Tavolo tecnico ANIA, Associazioni
Consumatori e Associazioni Intermediari

ultimo aggiornamento dei dati: **01/01/24**

i nostri CONTATTI:

Agenzia di riferimento:

- nel caso appartenga alla rete agenziale Sara l'Intermediario con cui si intrattiene il rapporto assicurativo è facilmente individuabile da www.sara.it/agenzie-network
 - nel caso appartenga ad una diversa tipologia di partner assicurativo di Sara Vita rivolgersi direttamente al proprio promotore/consulente o broker
-

Home Insurance e SaraConMe:

la **Home Insurance** Area Riservata (il vostro *account* è attivabile su www.sara.it) e la App **SaraConMe** (è possibile scaricare l'app dal vostro *device*) sono messe a disposizione da Sara Vita per permettervi di consultare e gestire in autonomia il vostro contratto

Assistenza Clienti:



numero verde 800.095.095
(dal lunedì al venerdì
dalle 9.30 alle 19.00)

indirizzo mail
assistenzaclienti@sara.it

FAQ consulta le domande
frequenti www.sara.it/faqs

Le comunicazioni di Sara Vita:

Le comunicazioni obbligatorie riguardanti il contratto vengono inviate da Sara Vita:

- tramite e-mail all'indirizzo fornito dal Contraente
- via posta ordinaria all'indirizzo di recapito indicato dal Contraente
- sull'Area riservata del Contraente.

Il Contraente sceglie una delle tre modalità al momento della sottoscrizione della proposta/polizza e può modificare la sua scelta in corso di contratto.

Indice delle Condizioni di Assicurazione

PREMESSA

PARTE I - PRESTAZIONE E CARATTERISTICHE DEL CONTRATTO

Art. 1 - Obblighi dell'Impresa	pag. 3
Art. 2 - Contraente, Assicurato e Beneficiario	pag. 3
Art. 3 - Caratteristiche del contratto	pag. 3
Art. 4 - Prestazione	pag. 3
Art. 5 - Opzione di conversione in rendita	pag. 4
Art. 6 - Limiti di età dell'Assicurato	pag. 4

PARTE II - PREMIO UNICO, COSTO E MODALITÀ DI PAGAMENTO

Art. 7 - Premio unico, costo e pagamenti	pag. 5
--	--------

PARTE III - INIZIO, DURATA E TERMINE DEL CONTRATTO

Art. 8 - Entrata in vigore e conclusione del contratto	pag. 5
Art. 9 - Durata	pag. 5
Art. 10 - Recesso dal contratto	pag. 5

PARTE IV - COMUNICAZIONI, DOCUMENTAZIONE E HOME INSURANCE

Art. 11 - Comunicazioni, Documentazione rilasciata dall'Impresa e <i>HOME INSURANCE</i>	pag. 6
---	--------

PARTE V - INVESTIMENTO: GESTIONE SEPARATA

Art. 12 - Determinazione del capitale assicurato iniziale	pag. 7
Art. 13 - Clausola di Rivalutazione	pag. 7
Art. 14 - Commissione di gestione da applicare alla Gestione Separata	pag. 8

PARTE VI - RISCATTO

Art. 15 - Liquidazione per riscatto	pag. 8
-------------------------------------	--------

PARTE VII - ASPETTI NORMATIVI

Art. 16 - Cessione, Pegno e Vincolo	pag. 9
Art. 17 - Beneficiario	pag. 9
Art. 18 - Pagamenti dell'Impresa	pag. 10
Art. 19 - Foro competente	pag. 10
Art. 20 - Legge applicabile al contratto	pag. 10

PARTE VIII - REGOLAMENTO: GESTIONE SEPARATA

Regolamento della Gestione Separata FONDO PIU	pag. 11
--	---------

GLOSSARIO

pag. 13

CONFLITTO DI INTERESSI

RIFERIMENTI NORMATIVI

PREMESSA

Le presenti Condizioni di Assicurazione disciplinano **ContoCheVale** (di seguito anche “**contratto**”) offerto da **Sara Vita Spa** (di seguito anche “**Impresa**”).

ContoCheVale è un Contratto di Assicurazione sulla Vita in forma di Vita Intera a premio unico, che prevede la liquidazione della **prestazione in caso di decesso dell'Assicurato** (di seguito anche **prestazione**) in corso di contratto.

Il codice tariffa di **ContoCheVale** è tar. 123.

ContoCheVale viene utilizzato per il reinvestimento - totale o parziale - di quanto liquidato sui contratti Sara Vita.

ContoCheVale appartiene alla categoria dei **contratti Rivalutabili** - Ramo I - per la quale la **prestazione è contrattualmente garantita** dall'Impresa e si rivaluta annualmente, con il meccanismo della partecipazione agli utili, in base al rendimento di una Gestione Separata di attivi denominata **FONDO PIÙ** (di seguito anche **Gestione Separata**).

Le Condizioni di Assicurazione sono parte integrante del **Set Informativo**, a sua volta composto da:

- **KID - Documento contenente le informazioni chiave:** il documento che fornisce informazioni che permettono di comparare questo con altri prodotti di investimento presenti sul mercato assicurativo
- **DIP Aggiuntivo IBIP:** il documento che fornisce informazioni integrative e complementari - diverse da quelle pubblicitarie - rispetto alle Condizioni di Assicurazione e al KID, utili a far acquisire piena conoscenza del contratto assicurativo
- **Condizioni di Assicurazione:** l'insieme delle norme che disciplinano il contratto di assicurazione
- **Modulo di Proposta/Proposta:** il documento che fornisce la prova dell'esistenza del contratto di assicurazione e attesta il pagamento del premio unico
- **Informativa Privacy:** il documento che informa sul regolamento generale sulla protezione dei dati.

I vari documenti che compongono il **Set Informativo** vengono:

- consegnati al Contraente prima della sottoscrizione del contratto
- pubblicati su www.sara.it, nella pagina dedicata al prodotto.

Nelle presenti **Condizioni di Assicurazione** - a corredo degli articoli e al fine di agevolarne la lettura - sono inseriti dei **box di consultazione** distinti in:

sezioni di **colore grigio:** con informazioni da tener in maggior conto e sulle quali è necessario prestare la massima attenzione,

sezioni **bordate di grigio:** con informazioni o esempi numerici volti a meglio chiarire alcuni termini e aspetti specifici del contratto.

Per ulteriori informazioni è sempre possibile rivolgersi all'Intermediario con il quale si è entrati in contatto, consultare il sito dell'Impresa www.sara.it, ovvero consultare la app **SaraConMe**.

L'Impresa comunica tempestivamente per iscritto al Contraente qualunque modifica dovesse intervenire - anche per effetto di modifiche alla normativa successive alla conclusione del contratto - con riferimento alle informazioni contenute nelle presenti Condizioni di Assicurazione.

L'Impresa si impegna ad inviare risposte ad eventuali richieste scritte del Contraente in merito al contratto entro e non oltre 20 giorni dal ricevimento delle stesse; per una maggior efficienza si raccomanda al Contraente l'invio delle richieste direttamente all'Intermediario con cui si intrattiene il rapporto.

PARTE I - PRESTAZIONE E CARATTERISTICHE DEL CONTRATTO

Art. 1 - Obblighi dell'Impresa

Gli obblighi dell'Impresa risultano esclusivamente:

- dalle presenti Condizioni di Assicurazione
- dalla proposta/polizza
- dalle eventuali appendici rilasciate dall'Impresa.

Per tutto quanto non espressamente regolato dal contratto valgono le norme di legge applicabili.

Art. 2 - Contraente, Assicurato e Beneficiario

Le figure interessate al presente contratto sono:

- **Contraente:** la persona - fisica o giuridica - che stipula il contratto e si impegna a corrispondere all'Impresa il premio unico
- **Assicurato:** la persona fisica sulla cui vita viene stipulato il contratto
- **Beneficiario:** la persona - fisica o giuridica - che riceve la prestazione prevista dal contratto. Il Contraente può designare in proposta/polizza uno o più Beneficiari.

Il Contraente può coincidere con l'Assicurato o il Beneficiario.

Art. 3 - Caratteristiche del contratto

ContoCheVale appartiene alla categoria dei contratti di Ramo I, per la quale la prestazione è contrattualmente garantita dall'Impresa e si rivaluta annualmente in base al risultato finanziario conseguito dalla **Gestione Separata FONDO PIÙ**.

Il Regolamento della Gestione Separata è parte integrante delle presenti Condizioni di Assicurazione (Parte VIII).

ContoCheVale è destinato ai Contraenti che intendono reinvestire l'intero importo, o una percentuale inferiore, di quanto liquidato su precedenti contratti di Sara Vita giunti a scadenza ovvero liquidati per sinistro.

Prestazione prevista dal contratto

ContoCheVale prevede una **prestazione** - definita anche **prestazione in caso di decesso** - che l'Impresa al verificarsi dell'evento, decesso dell'Assicurato, si impegna a riconoscere ai Beneficiari designati.

Tale prestazione è funzione del **capitale assicurato**, si veda per esso quanto illustrato agli Artt. 12, 13 e 14.

Il Contratto prevede la facoltà, per il Contraente, di richiedere la **liquidazione del valore di riscatto** totale o parziale **fin dalla data di decorrenza del contratto**.

Il valore di riscatto è funzione del **capitale assicurato da riscattare**; si veda per esso quanto illustrato all'Art. 15.

La prestazione in caso di decesso dell'Assicurato è contrattualmente garantita dall'Impresa (misura annua di rivalutazione).

Il valore di riscatto richiesto ogni 5 anni dalla ricorrenza annua del contratto (in un intervallo temporale definito intervallo di riscatto garantito) è contrattualmente garantito dall'Impresa, mentre il valore di riscatto richiesto al di fuori di questo intervallo non è garantito e la misura annua di rivalutazione può risultare anche negativa: in questo caso il Contraente deve essere consapevole che il rischio di investimento resta esclusivamente a suo carico.

Di conseguenza, con la sottoscrizione del contratto, il Contraente accetta un grado di rischio variabile nel tempo, che potrebbe comportare - in caso di liquidazione per riscatto - una prestazione complessiva inferiore a quanto corrisposto.

Facoltà previste dal contratto

Il contratto prevede che il Contraente possa scegliere in corso di contratto, una delle seguenti facoltà:

- **opzione di conversione in rendita**, così come illustrata all'Art.5, che prevede la possibilità da parte del Contraente di richiedere che l'importo liquidato come valore di riscatto venga convertito in rendita
- **valore di riscatto** ottenuto come illustrato all'Art.15.

Art. 4 - Prestazione

A fronte del pagamento del premio unico, **in caso di decesso dell'Assicurato** - in qualunque momento esso avvenga e sempre che il contratto sia in vigore - l'Impresa liquida ai Beneficiari designati un importo, definito **prestazione**.

La prestazione è funzione del **capitale assicurato** quale risulta rivalutato alla data del decesso, secondo la misura e le modalità previste dalla Clausola di Rivalutazione.

La prestazione è, infatti, pari al **capitale assicurato rivalutato** alla data di ricorrenza annua immediatamente precedente o coincidente la data di decesso - a cui vengono sottratti i capitali disinvestiti a seguito di eventuali liquidazioni per riscatto parziale effettuate nel corso del periodo trascorso tra la data di ricorrenza annua del contratto e la data del decesso - aumentato del **pro-rata della misura di rivalutazione**, in vigore nel mese in cui è avvenuto il decesso. Tale pro-rata è calcolato in base al numero di giorni trascorsi tra la ricorrenza annua di cui sopra e la data di decesso e **non può mai risultare negativo**.

Esempio: come si determina la prestazione in caso di decesso dell'Assicurato

si ipotizzi:

- data di decorrenza: 7 ottobre 2021
- data di decesso: 10 ottobre 2036
- premio unico lordo pari a Euro 50.000, pari al capitale assicurato iniziale (non essendo previsti caricamenti)
- *ipotesi* di un rendimento netto costante dell'1,2% (misura annua di rivalutazione)
- di conseguenza, trascorsi 15 anni dalla data di decorrenza, la prestazione in caso di morte è pari a: Euro 59.797

ATTENZIONE: le ipotesi sottostanti gli esempi numerici proposti - qui e nei successivi box - sono da considerarsi assolutamente indicative e soprattutto funzionali ad illustrare l'argomento trattato. Di conseguenza non impegnano in alcun modo l'Impresa

Art. 5 - Opzione di conversione in rendita

Il Contraente, con richiesta scritta da inviare all'Impresa, anche per il tramite dell'Intermediario cui è assegnato il contratto, può richiedere che la liquidazione del valore di riscatto totale venga convertita in una delle seguenti tipologie di rendita annua vitalizia immediata rivalutabile, erogabile ai Beneficiari designati:

- finché l'Assicurato sia in vita
- in modo certo (vale a dire anche in caso di decesso dell'Assicurato) nei primi 5 anni e, successivamente, finché l'Assicurato sia in vita
- in modo certo (vale a dire anche in caso di decesso dell'Assicurato) nei primi 10 anni e, successivamente, finché l'Assicurato sia in vita
- fino al decesso dell'Assicurato (prima testa) e, successivamente, in misura totale o parziale finché sia in vita un altro soggetto (seconda testa).

La rendita annua vitalizia immediata rivalutabile è determinata e corrisposta:

- al netto delle ritenute fiscali previste dalla legge
- in rate posticipate con cadenza annuale o secondo il frazionamento prescelto (semestrale, trimestrale o mensile)
- a condizione che l'Assicurato - ovvero eventualmente la seconda testa - sia in vita ad ogni erogazione della rata di rendita.

Le Condizioni di Assicurazione della tariffa di rendita sono quelle relative alla tipologia di opzione in rendita prescelta al momento della richiesta della stessa.

La rendita di opzione prescelta non è riscattabile nel periodo di erogazione.

A seguito della richiesta del Contraente dell'opzione in rendita, l'Impresa si impegna a fornire per iscritto, prima della data prevista per l'esercizio dell'opzione, una descrizione sintetica di tutte le tipologie di rendita esercitabili, di cui sopra, con evidenza dei relativi costi e condizioni economiche.

Nel caso in cui il Contraente manifesti interesse a una delle tipologie di rendita previste, l'Impresa si impegna a trasmettere, prima dell'esercizio dell'opzione, il relativo Set Informativo.

Art. 6 - Limiti di età dell'Assicurato

Il contratto prevede limiti di età dell'Assicurato alla data di decorrenza, come di seguito illustrato:

età dell'Assicurato alla data di decorrenza del contratto

età minima: 18 anni
(età anagrafica)

età massima: 85 anni
(età assicurativa)

Per età dell'Assicurato è da intendersi l'età assicurativa ottenuta ipotizzando che l'Assicurato mantenga la medesima età nei 6 mesi che precedono e seguono la data del suo compleanno.

Relativamente alla sola età minima - vista la necessità che l'Assicurato sia maggiorenne alla data di decorrenza - i 18 anni sono da intendersi come età anagrafica e non assicurativa.

PARTE II - PREMIO UNICO, COSTO E MODALITÀ DI PAGAMENTO

Art. 7 - Premio unico, costo e pagamenti

La prestazione - descritta al precedente Art.4 - viene determinata dietro versamento del premio unico che il Contraente decide di corrispondere.

Il contratto è utilizzato esclusivamente per le operazioni di reinvestimento di quanto liquidato sui contratti, riferiti alla stessa Impresa, di cui il Contraente è il Beneficiario.

Il premio unico, di conseguenza, corrisponde all'importo che il Contraente decide di reinvestire; in particolare il Contraente può reinvestire l'intero importo liquidato sul contratto scaduto, ovvero una percentuale inferiore

Non sono previste spese o caricamenti, dunque, il premio unico viene interamente investito dall'Impresa nella Gestione Separata, determinando così il **capitale assicurato iniziale**.

Si rimanda alla Parte V per un maggior dettaglio sulla determinazione del capitale assicurato iniziale che costituisce la base per il calcolo della prestazione prevista dal contratto, così come per le liquidazioni del valore di riscatto.

L'ammontare del **premio unico** viene stabilito dal Contraente in base ai suoi obiettivi in termini di prestazione e, ovviamente, in base all'importo da reinvestire.

In ogni caso l'Impresa stabilisce come limite inferiore Euro 2.500, mentre non fissa alcun limite superiore.

Non è previsto l'utilizzo di mezzi di pagamenti, di conseguenza non sono previste spese che gravano sul Contraente. Non è ammesso in alcun caso il pagamento in contanti.

PARTE III - INIZIO, DURATA E TERMINE DEL CONTRATTO

Art. 8 - Entrata in vigore e conclusione del contratto

Il contratto si intende **perfezionato e concluso** nel momento in cui avvengono entrambi gli eventi qui elencati:

- a sottoscrizione della proposta/polizza da parte del Contraente
- il pagamento del premio unico lordo (risultato del reinvestimento di quanto liquidato sui contratti di Sara Vita).

Il contratto entra in vigore alle ore 24 della data di perfezionamento e conclusione dello stesso.

Qualora sul documento di proposta/polizza fosse indicata una data di decorrenza successiva al giorno di conclusione, il contratto entra in vigore dalle ore 24 della data di decorrenza indicata.

Nel caso si verifichi il decesso dell'Assicurato nel periodo che intercorre tra la data di perfezionamento e la data di decorrenza del contratto, l'Impresa restituisce al Contraente l'importo corrisposto dietro consegna del certificato di morte.

Art. 9 - Durata

La durata del contratto coincide con la vita dell'Assicurato.

Il contratto **si estingue** nei seguenti casi:

- esercizio del diritto di recesso
- richiesta di riscatto totale
- decesso dell'Assicurato.

Art. 10 - Recesso dal contratto

Il Contraente può recedere dal contratto **entro 30 giorni** dalla data di conclusione dello stesso, così come definita all'Art.8, dandone comunicazione all'Impresa:

- con lettera raccomandata A/R - indirizzata a **Sara Vita Spa** - Via Po 20, 00198 Roma
- con mail indirizzata a PEC di SARA VITA saravita@sara.telecompost.it.
- rivolgendosi direttamente all'Intermediario con cui si intrattiene il rapporto.

Indipendentemente dalla tipologia di comunicazione il Contraente deve indicare gli elementi identificativi del contratto e firmare la richiesta.

Il recesso ha l'effetto di liberare il Contraente e l'Impresa da qualsiasi obbligazione futura derivante dal contratto a decorrere dalle ore 24 del giorno di spedizione della comunicazione di recesso quale risulta dal timbro postale di invio.

Entro 30 giorni dal ricevimento della comunicazione del recesso l'Impresa rimborsa al Contraente un importo pari al versamento effettuato, al netto della quota parte riferita al periodo per il quale il contratto ha avuto effetto, relativamente al rischio corso.

Art. 11 - Comunicazioni, Documentazione rilasciata dall'Impresa e HOME INSURANCE comunicazioni dell'Impresa al Contraente

Con riferimento alle informazioni contenute nelle presenti Condizioni di Assicurazione, l'Impresa comunica tempestivamente per iscritto al Contraente qualunque variazione dovesse intervenire, anche per effetto di modifiche alla normativa successive alla conclusione del contratto.

L'impresa si impegna ad inviare risposte a eventuali richieste scritte del Contraente in merito al contratto entro e non oltre 20 giorni dal ricevimento delle stesse.

Le modalità di comunicazione dell'Impresa sono:

- tramite e-mail all'indirizzo fornito dal Contraente stesso
- via posta all'indirizzo del recapito comunicato
- sulla propria Area Riservata.

Il Contraente sceglie una delle tre modalità al momento della sottoscrizione della proposta/polizza e può modificare la sua scelta in corso di contratto.

Per una maggior efficienza si raccomanda al Contraente l'invio delle richieste all'Intermediario con cui si intrattiene il rapporto.

documentazione rilasciata dall'Impresa al Contraente

L'Impresa - per il tramite dell'Intermediario cui è assegnato il contratto - rilascia il modulo di proposta/polizza a fronte del versamento del premio unico.

Il **modulo di proposta/polizza** viene consegnato al Contraente al momento della sottoscrizione del contratto ovvero, al più tardi, alla data di perfezionamento dello stesso: in esso è indicata la data di decorrenza del contratto. Tale documento risulta essere parte integrante del contratto.

Annualmente, **entro 60 giorni dalla data di ricorrenza annua del contratto**, l'Impresa rilascia al Contraente il **Documento unico di rendicontazione** che fornisce dati e informazioni riferiti al periodo di riferimento (intervallo compreso tra le ultime due date di ricorrenza annua).

In particolare, nel Documento unico di rendicontazione vengono indicati:

- il premio unico corrisposto alla data di perfezionamento
- il capitale assicurato
- la misura annua di rivalutazione
- l'informativa sui riscatti parziali eventualmente effettuati nel periodo considerato.

HOME INSURANCE: area riservata dedicata alla consultazione e alla gestione del contratto

È possibile la gestione telematica e la consultazione del proprio contratto utilizzando l'**area riservata** presente nella *home page* di www.sara.it.

L'area riservata consente di gestire i rapporti contrattuali, permettendo di effettuare in autonomia, tra le altre, almeno le seguenti operazioni:

- pagamento degli eventuali versamenti aggiuntivi
- richiesta di modifica dei propri dati personali
- richiesta di riscatto.

L'area riservata permette di consultare anche le seguenti informazioni e documenti:

- coperture assicurative in essere
- condizioni contrattuali sottoscritte
- stato dei pagamenti
- valore di riscatto del contratto
- nominativo/i e relativi dati anagrafici, codice fiscale e/o partita IVA italiani o esteri, recapiti, anche di posta elettronica, dei Beneficiari e, se designato, del soggetto indicato come referente terzo,

oltre ad ogni altro eventuale elemento utile a fornire al Contraente un'informativa completa e personalizzata.

Infine, il Contraente può ricevere nella sua area riservata tutti i documenti e le comunicazioni che l'Impresa stessa è tenuta a inviare al fine di rispettare gli obblighi di informativa in corso di contratto.

I documenti e le comunicazioni sono facilmente archiviabili su supporto durevole.

Oltre alla propria area riservata è possibile consultare anche la app **SaraConMe**.

PARTE V - INVESTIMENTO: GESTIONE SEPARATA

Art. 12 - Determinazione del capitale assicurato iniziale

Il **capitale assicurato iniziale** si ottiene investendo nella Gestione Separata il premio unico.

Il capitale assicurato iniziale costituisce il **valore minimo della prestazione garantita** dall'Impresa:

- sempre, nel caso di prestazione **in caso di decesso dell'Assicurato**
- ad ogni cadenza quinquennale dalla data di decorrenza del contratto, **nel caso di richiesta di liquidazione per riscatto totale**. Il periodo entro il quale è garantito il valore minimo è definito **intervallo di riscatto garantito** e corrisponde ai 90 giorni successivi la data di ricorrenza annua.

Nel caso in cui ci fossero liquidazioni per riscatti parziali in corso di contratto tale valore minimo viene diminuito sulla base di quanto già liquidato.

Art. 13 - Clausola di Rivalutazione

Alla **prima data di ricorrenza annua del contratto** - sempre che l'Assicurato sia in vita - il capitale assicurato iniziale viene rivalutato nella misura e secondo le modalità contenute nella presente Clausola di Rivalutazione secondo il meccanismo del **pro-rata temporis**, illustrato di seguito.

In seguito, **alle successive date di ricorrenza annua del contratto** - sempre che l'Assicurato sia in vita - il capitale assicurato in essere (anche quello rivalutato per il *pro-rata temporis* nell'anno precedente) viene rivalutato su base annua nella misura e secondo le modalità contenute nella presente Clausola di Rivalutazione.

A tal fine l'Impresa gestisce - secondo quanto previsto dal Regolamento della Gestione Separata, di cui alla Parte VIII - attività di importo non inferiore alle relative riserve matematiche.

A) misura annua di rivalutazione

Ad ogni data di ricorrenza annua del contratto l'Impresa determina il **tasso medio di rendimento**, calcolato ai sensi del punto 3. del Regolamento.

La **misura annua di rivalutazione** da attribuire annualmente al contratto è funzione del tasso medio di rendimento realizzato dalla Gestione Separata.

Il tasso medio di rendimento da prendere in considerazione per il calcolo della misura annua di rivalutazione è quello calcolato con riferimento ai 12 mesi precedenti il 3° mese, a sua volta precedente la data di ricorrenza annua.

Esempio: come si individua il tasso medio di rendimento da prendere in considerazione per il calcolo della misura annua di rivalutazione

si ipotizzi che la data di decorrenza del contratto sia il 7 ottobre 2021: la **misura annua di rivalutazione** da applicare ogni anno al contratto - in data 7 ottobre, a partire dal 2022 - sarà quella riferita al **tasso medio di rendimento** relativo al periodo di osservazione 1° luglio 2021 - 30 giugno 2022.

La misura annua di rivalutazione attribuita al contratto risulta essere pari alla differenza, **se positiva**, tra:

- il tasso medio di rendimento
- il rendimento trattenuto dall'Impresa, pari all'**1,2%**.

Relativamente alla sola prestazione in caso di decesso dell'Assicurato: se il tasso medio di rendimento è pari o inferiore al rendimento trattenuto dall'Impresa (1,2%) viene riconosciuto al contratto un valore, indicato misura annua di rivalutazione minima garantita, pari allo 0%.

Relativamente alla liquidazione del valore di riscatto - ad eccezione che nell'intervallo di riscatto garantito entro il quale il valore di riscatto totale viene calcolato sulla base del capitale assicurato iniziale (a cui sottrarre il capitale disinvestito a seguito di eventuali riscatti parziali) - la misura annua di rivalutazione applicata al contratto può risultare anche negativa, non essendo prevista la misura annua di rivalutazione minima garantita.

B) rivalutazione del capitale assicurato

Ad ogni data di ricorrenza annua del contratto il contratto viene rivalutato mediante aumento, a totale carico dell'Impresa, della riserva matematica costituitasi a tale epoca.

L'aumento viene determinato in funzione della misura annua di rivalutazione fissata a norma del punto A).

La misura annua di rivalutazione viene applicata al **capitale assicurato rivalutato in essere**, comprensivo di quello derivante da precedenti rivalutazioni.

Relativamente alla sola prestazione in caso di decesso dell'Assicurato, viene garantito il consolidamento della misura annua di rivalutazione riconosciuta al contratto, poiché questa, una volta accreditata al contratto, resta definitivamente acquisita. Di conseguenza, negli anni successivi, il capitale assicurato non può mai diminuire tranne nei casi in cui vengano effettuate delle liquidazioni per riscatto parziale. Relativamente alla liquidazione del valore di riscatto la misura annua di rivalutazione non si consolida al contratto.

Gli aumenti del capitale assicurato sono comunicati annualmente al Contraente entro 60 giorni dalla data di ricorrenza annua del contratto, utilizzando il Documento unico di rendicontazione (DUR).

Esempio: come si determina la misura annua di rivalutazione

si ipotizzi:

tasso medio di rendimento del **2,5%** ⇒ misura annua di rivalutazione pari a $(2,5\% - 1,2\%) = 1,3\%$

- liquidazione sia in caso di decesso che nell'intervallo di riscatto garantito: misura annua di rivalutazione pari a $(1\% - 1\%) = 0\%$
- liquidazione del valore di riscatto: misura annua di rivalutazione pari a $(1\% - 1,2\%) = -0,2\%$

Art. 14 - Commissione di gestione da applicare alla Gestione Separata

Annualmente l'Impresa trattiene dal tasso medio di rendimento una **commissione di gestione**, definita anche **rendimento trattenuto**, pari all'**1,2%** (modalità di determinazione della commissione al momento della redazione delle presenti Condizioni di Assicurazione, dati gli attuali livelli di tassi di rendimento).

Se il tasso medio di rendimento risulta essere pari o inferiore al rendimento trattenuto dall'Impresa, il rendimento trattenuto è pari al tasso medio di rendimento (dunque l'Impresa trattiene totalmente il tasso medio di rendimento).

Esempio: come si determina la commissione di gestione da applicare alla Gestione Separata

nei casi in cui sia prevista la misura annua minima garantita (caso morte e riscatto nell'intervallo di riscatto garantito):

si ipotizzi:

tasso medio di rendimento del **2,5%** → commissione di gestione pari a **1,2%**

tasso medio di rendimento dell'**1%** → commissione di gestione pari all'**1%**

nei casi in cui **NON** sia prevista la misura annua minima garantita (riscatto totale):

si ipotizzi:

tasso medio di rendimento del **2,5%** → commissione di gestione pari a **1,2%**

tasso medio di rendimento dell'**1%** → commissione di gestione pari all'**1,2%**

PARTE VI - RISCATTO

Art. 15 Liquidazione per riscatto

Riscatto totale

Su esplicita richiesta del Contraente il contratto può essere riscattato - in misura totale o parziale - **fin dalla data di decorrenza**.

La richiesta deve essere inviata all'Impresa, ovvero all'Intermediario a cui è assegnato il contratto, corredata di tutta la documentazione necessaria, indicata all'Art.18.

Il valore di riscatto totale viene determinato considerando il **capitale assicurato da riscattare**, quale risulta rivalutato alla data della richiesta di liquidazione, secondo la misura e le modalità previste dalla Clausola di Rivalutazione.

Non è prevista alcuna garanzia di minimo alla data di richiesta della liquidazione, tranne nel caso in cui la richiesta venga effettuata nel corso dell'intervallo di riscatto garantito (in tal caso il valore di riscatto non può essere inferiore al capitale

assicurato iniziale relativo ai versamenti effettuati, a cui vengono sottratti i capitali disinvestiti a seguito di eventuali liquidazioni per riscatto parziale).

Tale importo è pari al **capitale assicurato da riscattare** rivalutato alla data di ricorrenza annua del contratto immediatamente precedente o coincidente la data della richiesta - sottratti i capitali disinvestiti a seguito di eventuali liquidazioni per riscatto parziale effettuate nel corso del periodo trascorso tra la data di ricorrenza annua e la data della richiesta - aumentato del pro-rata della misura di rivalutazione in vigore nel mese in cui viene fatta la richiesta; tale pro-rata è calcolato in base al numero di giorni trascorsi tra la data di ricorrenza di cui sopra e la data della richiesta.

Al risultato dell'operazione **non viene applicata alcuna commissione di uscita**.

La liquidazione del riscatto totale determina la cessazione del contratto.

Riscatto parziale

è prevista la facoltà del Contraente di richiedere il riscatto anche in misura parziale, con gli stessi criteri e modalità previsti per il riscatto totale.

Le condizioni sono le seguenti:

- importo minimo del riscatto parziale non inferiore ad Euro 1.000
- capitale minimo residuo sul contratto non inferiore a Euro 2.500, diversamente, si procede con il riscatto totale.

A seguito della richiesta l'Impresa comunica al Contraente l'importo del capitale residuo.

Spesa di liquidazione

È prevista una spesa di liquidazione di Euro 10.

Esempio: come si calcola il riscatto

si ipotizzi:

- la data di decorrenza del contratto il 7 ottobre 2021
- in corso di contratto, ad esempio, il 30 dicembre 2022, l'Impresa riceve dal Contraente la richiesta di liquidare totalmente il proprio contratto
- il capitale assicurato (rivalutato con pro-rata) alla data di ricevimento della richiesta è di Euro 35.000, di conseguenza, applicando la spesa di liquidazione, l'importo da liquidare è pari a (Euro 35.000 - Euro 10) = **Euro 35.990**

PARTE VII - ASPETTI NORMATIVI

Art. 16 Cessione, Pegno e Vincolo

Il Contraente può cedere ad altri il contratto, così come può darlo in pegno o comunque vincolare a favore di terzi la prestazione.

Tali atti diventano efficaci soltanto quando l'Impresa, a seguito di comunicazione scritta del Contraente, ne abbia fatto annotazione sull'appendice.

In caso di pegno o vincolo qualsiasi operazione che pregiudichi l'efficacia della prestazione richiede l'assenso scritto del creditore titolare del pegno o del vincolatario.

Art. 17 Beneficiario

Il Contraente designa il Beneficiario il quale, per effetto della designazione, diventa titolare di un diritto proprio della prestazione.

La designazione è possibile per più di un Beneficiario.

La prestazione non rientra nell'asse ereditario del Contraente.

In ogni caso il Contraente può, in qualsiasi momento in corso di contratto, revocare o modificare la designazione fatta a favore del Beneficiario.

Tale designazione non può essere revocata o modificata nei seguenti casi:

- dopo che il Contraente e il Beneficiario abbiano dichiarato per iscritto all'Impresa, rispettivamente, la rinuncia al potere di revoca e l'accettazione del beneficio
- dopo la morte del Contraente
- dopo che, verificatosi l'evento previsto, il Beneficiario abbia comunicato per iscritto all'Impresa di volersi avvalere del beneficio.

Nei primi due casi le operazioni di riscatto, pegno o vincolo di polizza richiedono l'assenso scritto del Beneficiario. La designazione di beneficio e le sue eventuali revoche o modifiche debbono essere comunicate per iscritto all'Impresa o contenute in un valido testamento.

Il Contraente, nel caso manifesti esigenze di riservatezza, può far indicare nella proposta il nominativo - corredato dai necessari dati di identificazione - del **referente terzo**, a cui far riferimento nel caso di decesso dell'Assicurato in corso di contratto. In questo caso - individuato il referente terzo - ai Beneficiari designati **non verrà inviata alcuna comunicazione** prima dell'evento.

Art. 18 Pagamenti dell'Impresa

Verificatosi uno degli eventi previsti dal contratto, gli aventi diritto dovranno **inviare direttamente all'Impresa, o consegnare all'Intermediario** con cui il Contraente intrattiene il rapporto, una richiesta di liquidazione corredata di tutti i documenti necessari:

- a verificare l'effettiva esistenza dell'obbligo di pagamento
- individuare correttamente gli aventi diritto.

Solo a seguito del ricevimento della richiesta di liquidazione e della completezza della documentazione l'Impresa procede al pagamento.

I documenti che in particolare vengono richiesti sono:

Indipendentemente dalla tipologia di liquidazione:

- certificato di nascita - ovvero copia di un documento valido - dell'Assicurato se persona diversa dal Contraente: può essere consegnata al momento della sottoscrizione del contratto
- copia di un documento valido, codice fiscale e indirizzo degli aventi diritto
- se tra gli aventi diritto ci sono minori o incapaci: decreto del giudice tutelare che autorizzi il legale rappresentante a riscuotere la prestazione
- richiesta sottoscritta dall'avente diritto nella quale devono essere indicati - per poter effettuare il bonifico - il codice IBAN e l'intestatario del conto corrente
- scheda antiriciclaggio. È possibile richiedere il modulo all'Intermediario
- modulo di autocertificazione FACTA-CRS compilato e sottoscritto dai Beneficiari. È possibile richiedere il modulo all'Intermediario

In caso di richiesta di liquidazione per decesso dell'Assicurato:

- certificato di morte dell'Assicurato
- copia autentica del testamento ovvero atto notorio o dichiarazione sostitutiva dell'atto di notorietà, attestante la mancanza
- se tra i Beneficiari ci sono gli eredi legittimi: atto notorio - o dichiarazione sostitutiva dell'atto di notorietà - dal quale risulti l'identità degli eredi legittimi

In caso di richiesta di liquidazione per riscatto:

dichiarazione del Contraente in merito all'esistenza in vita dell'Assicurato, se persona diversa dal Contraente, alla data della richiesta di liquidazione.

Le spese relative all'acquisizione della documentazione richiesta gravano sugli aventi diritto.

Nel caso di contratti gravati da vincolo o pegno è indispensabile il consenso del vincolatario o del creditore pignoratizio.

Verificata la sussistenza dell'obbligo di pagamento, l'Impresa mette a disposizione la somma dovuta **entro 30 giorni dal ricevimento della documentazione completa**, tra cui quella necessaria per individuare i Beneficiari.

Per data di ricevimento della richiesta, corredata dalla documentazione, si intende la data in cui la documentazione completa arriva all'Impresa, ovvero all'Intermediario cui è assegnato il contratto. Decorso tale termine, e a partire dal medesimo, sono dovuti gli interessi moratori, nella misura prevista dalla legge, a favore degli aventi diritto.

Ai sensi dell'articolo 2952 del Codice Civile, i diritti derivanti dal contratto **si prescrivono in 10 anni** dal giorno in cui si è verificato il fatto su cui il diritto si fonda.

Art. 19 Foro competente

Per le controversie relative al contratto il Foro competente è quello del luogo di residenza o domicilio (situato in Italia) degli aventi diritto.

Art. 20 Legge applicabile al contratto

Al contratto si applica la legge italiana. Le Parti possono tuttavia pattuire l'applicazione di una diversa legislazione e in tal caso è l'Impresa a proporre quella da applicare, sulla quale comunque prevalgono le norme imperative di diritto italiano.

PARTE VIII - REGOLAMENTO DELLA GESTIONE SEPARATA

1. Viene attuata una speciale forma di gestione degli investimenti, separata da quella delle altre attività di Sara Vita Spa (di seguito **Impresa**), che viene contraddistinta con il nome **FONDO PIÙ** (di seguito **Gestione Separata**).

La valuta di denominazione della Gestione Separata è l'Euro.

Ai fini della redazione del Rendiconto riepilogativo della Gestione Separata, di cui all'All.A) del Regolamento ISVAP 38 del 3 giugno 2011 e successive modificazioni, l'Impresa individua come periodo di osservazione per la determinazione del tasso medio di rendimento quello che va dal 1° gennaio al 31 dicembre.

L'Impresa, ogni mese, determina ed utilizza un tasso medio di rendimento il cui periodo di osservazione è ottenuto traslando, di mese in mese, il periodo di osservazione individuato per la redazione del Rendiconto riepilogativo.

Nelle Condizioni di Assicurazione dei prodotti collegati alla presente Gestione Separata viene indicato l'effettivo periodo di osservazione rilevante ai fini della rivalutazione.

Relativamente agli obiettivi e alle politiche di investimento, si precisa:

i) la Gestione Separata investe prevalentemente in titoli Governativi e Sovranazionali, titoli emessi o garantiti da Stati e/o da Agenzie Governative, titoli obbligazionari di emittenti nazionali ed esteri con elevato rating (*investment grade*) emessi da emittenti di Paesi membri dell'Unione Europea o appartenenti all'OCSE ed, in minor misura, in titoli azionari quotati su mercati regolamentati, in quote di OICR, in investimenti diretti in immobili ed in liquidità e strumenti monetari. L'investimento residuale in titoli azionari viene realizzato attraverso OICR armonizzati e non, titoli di Società italiane e straniere, quotati in mercati ufficiali, regolarmente riconosciuti anche diversi dall'area Euro.

Nel complesso l'investimento viene fatto in strumenti finanziari appartenenti a mercati regolamentati, regolarmente riconosciuti e regolarmente funzionanti.

Lo stile di gestione adottato individua i titoli guardando agli aspetti di solidità dell'emittente e privilegiando la stabilità del flusso cedolare nel tempo. La gestione adotta uno stile di investimento caratterizzato dal contenimento dei rischi finanziari, anche attraverso un'attenta diversificazione del portafoglio e una durata finanziaria dello stesso coerente con la durata degli impegni

ii) qualora l'Impresa ritenesse opportuno inserire nella Gestione Separata strumenti o altri attivi gestiti da soggetti appartenenti al Gruppo SARA il peso percentuale degli stessi rispetto al totale sarà mantenuto ad un livello inferiore al 10%

iii) l'Impresa non esclude l'eventuale utilizzo di strumenti finanziari di tipo derivato o assimilabile a scopo non speculativo, con l'esclusiva finalità di ridurre il rischio di investimento o conseguire una gestione efficace del portafoglio secondo quanto previsto dalla normativa vigente in materia di attività a copertura delle riserve tecniche.

Per tutti gli investimenti in valute diverse dall'Euro l'Impresa mette in atto tutte le azioni necessarie alla copertura del rischio divisa.

Alla Gestione Separata affluiscono le attività relative ai contratti di assicurazione sulla vita a prestazioni rivalutabili.

Il segmento di clientela a cui è dedicata la Gestione Separata può essere individuato in tutti gli investitori e risparmiatori che intendano investire nelle attività relative ai contratti di cui sopra.

Il valore delle attività della Gestione Separata non può essere inferiore all'importo delle riserve matematiche costituite dall'Impresa per i contratti a prestazioni rivalutabili in base ai rendimenti realizzati dalla Gestione stessa.

La gestione è conforme alle norme stabilite dall'Istituto per la Vigilanza sulle Assicurazioni Private e di Interesse Collettivo con il Regolamento ISVAP n.38 del 3 giugno 2011 e successive modificazioni, e si attiene ad eventuali successive disposizioni.

Il presente Regolamento può subire modifiche derivanti dall'adeguamento dello stesso:

- alla normativa primaria (legislazione italiana e comunitaria) e secondaria (Regolamenti IVASS) vigente
- a fronte di mutati criteri gestionali con esclusione, in tal caso, di quelle modifiche meno favorevoli per il Contraente e l'Assicurato.

In ogni caso, tali modifiche saranno tempestivamente comunicate al Contraente.

Inoltre, l'Impresa si riserva di apportare, al successivo punto 3., le eventuali modifiche che dovessero rendersi necessarie a seguito di cambiamenti nell'attuale legislazione fiscale.

Sulla Gestione Separata gravano unicamente le spese:

- relative all'attività di verifica contabile effettuata dalla Società di Revisione
- effettivamente sostenute per l'acquisto e la vendita delle attività della Gestione Separata.

Non sono consentite altre forme di prelievo, in qualsiasi modo effettuate.

Il rendimento della Gestione Separata beneficia di eventuali utili derivanti dalla retrocessione di commissioni o di altri proventi ricevuti dall'Impresa in virtù di accordi con soggetti terzi e riconducibili al patrimonio della gestione.

2. La Gestione Separata è sottoposta a certificazione da parte di una Società di Revisione iscritta all'Albo di cui all'art.161 del D.Lgs. n.58 del 24 febbraio 1998 e successive modificazioni, la quale ne attesta la rispondenza al presente Regolamento.

3. Il tasso medio di rendimento della Gestione Separata, relativo al periodo di osservazione di cui al punto 1. è determinato rapportando il risultato finanziario della Gestione Separata alla giacenza media delle attività della Gestione stessa.

Il risultato finanziario della Gestione Separata è costituito dai proventi finanziari di competenza conseguiti dalla Gestione stessa, comprensivi degli scarti di emissione e di negoziazione di competenza, dagli utili realizzati e dalle perdite sofferte nel periodo di osservazione. Gli utili realizzati comprendono anche quelli derivanti dalla retrocessione di commissioni o di altri proventi ricevuti dall'Impresa in virtù di accordi con soggetti terzi e riconducibili al patrimonio della Gestione Separata. Le plusvalenze e le minusvalenze vengono prese in considerazione, nel calcolo del risultato finanziario, solo se effettivamente realizzate nel periodo di osservazione. Il risultato finanziario è calcolato al netto delle spese effettivamente sostenute per l'acquisto e la vendita delle attività, per l'attività di verifica contabile e al lordo delle ritenute di acconto fiscale.

Gli utili e le perdite da realizzo vengono determinati con riferimento al valore di iscrizione delle corrispondenti attività nel libro mastro della Gestione Separata. Il valore di iscrizione nel libro mastro di una attività di nuova acquisizione è pari al prezzo di acquisto.

La giacenza media delle attività della Gestione Separata è pari alla somma delle giacenze medie nel periodo di osservazione dei depositi in numerario, degli investimenti e di ogni altra attività della Gestione Separata. La giacenza media nel periodo di osservazione degli investimenti e delle altre attività è determinata in base al valore di iscrizione nel libro mastro della Gestione Separata.

Ai fini della determinazione del tasso medio di rendimento della Gestione Separata l'esercizio relativo alla certificazione è quello indicato al precedente punto 1.

Distintamente per ciascun contratto collegato alla Gestione Separata, la modalità di determinazione della rivalutazione annuale viene descritta nella Clausola di Rivalutazione, parte integrante delle Condizioni di Assicurazione.

4. Il presente Regolamento è parte integrante delle Condizioni di Assicurazione di ciascun contratto di assicurazione sulla vita a prestazione rivalutabile, collegato alla Gestione Separata.

GLOSSARIO

Appendice: documento che forma parte integrante del contratto e che viene emesso unitamente o in seguito a questo, per modificarne alcuni aspetti in ogni caso concordati tra l'Impresa e il Contraente

Assicurato: persona fisica sulla cui vita viene stipulato il contratto

Beneficiario: persona fisica o giuridica designata in polizza dal Contraente e che riceve la prestazione prevista dal contratto quando si verifica l'evento assicurato

Capitale assicurato: capitale determinato da quanto investito nella Gestione Separata FONDO PIÙ ed è pari al premio unico netto - e agli eventuali versamenti aggiuntivi - al netto dei caricamenti

Capitale rivalutato: capitale assicurato comprensivo delle rivalutazioni accreditate derivanti dalla Gestione Separata

Capitale in caso di morte (prestazione in caso di morte): importo che l'Impresa corrisponde al Beneficiario in caso di decesso dell'Assicurato

Caricamento: parte di quanto versato dal Contraente destinata a coprire i costi commerciali e amministrativi dell'Impresa. Per il presente contratto non è previsto

Commissione di uscita: percentuale da applicare all'importo da liquidare in caso di riscatto totale o parziale. Per il presente contratto non è previsto

Composizione della Gestione Separata: informazioni sulle principali tipologie di strumenti finanziari o altri attivi in cui è investito il patrimonio della Gestione Separata

Conclusione del contratto: momento in cui - dopo aver corrisposto il premio unico - viene emesso il contratto

Condizioni di assicurazione: insieme delle clausole che disciplinano il contratto di assicurazione

Conflitto di interessi: insieme di tutte quelle situazioni nelle quali l'Impresa, l'Intermediario, un soggetto rilevante o qualsiasi soggetto da loro controllato, direttamente o indirettamente, abbiano un interesse nel risultato delle attività di distribuzione che soddisfi i criteri che seguono: a) sono distinte dall'interesse del Contraente o del potenziale Contraente nel risultato delle attività di distribuzione assicurativa; b) hanno una potenziale influenza sul risultato delle attività di distribuzione a svantaggio dei Contraenti

Consolidamento: meccanismo in base al quale il rendimento attribuito secondo la periodicità stabilita dal contratto (nel caso di specie, annualmente) e quindi la rivalutazione della prestazione, rimane definitivamente acquisita al contratto e conseguentemente la prestazione stessa può solo aumentare e mai diminuire

Contraente: persona fisica o giuridica, che può coincidere o meno con l'Assicurato o il Beneficiario, che stipula il contratto di assicurazione e si impegna al versamento del premio unico all'Impresa

Contratto: contratto di assicurazione sulla vita con il quale l'Impresa si impegna a riconoscere al Beneficiario le prestazioni previste dal contratto quando si verifichi un evento attinente alla vita dell'Assicurato, quali il decesso o la sopravvivenza ad una certa data. Per il presente contratto l'evento è soltanto il decesso

Contratto rivalutabile: contratto di assicurazione sulla vita o di capitalizzazione in cui il livello delle prestazioni ed eventualmente quello dei premi varia in base al rendimento che l'Impresa ottiene investendo i premi raccolti in una particolare Gestione finanziaria, separata rispetto al complesso delle attività dell'Impresa stessa. Per il presente contratto soltanto la prestazione varia, senza mai decrescere, in funzione del rendimento

Costi: oneri a carico del Contraente gravanti su quanto o, nel caso previsto dal contratto, sulle risorse finanziarie gestite dall'Impresa

Decorrenza della garanzia: momento in cui la garanzia entra in vigore e il contratto ha effetto, a condizione che sia stato pagato il premio

Documento unico di rivalutazione riepilogo annuale dei dati relativi alla situazione del contratto di assicurazione, inviato al Contraente entro 60 giorni dalla data di ricorrenza del contratto, che contiene l'aggiornamento annuale delle informazioni relative al contratto

Durata contrattuale: periodo durante il quale il contratto è efficace, coincide con la vita dell'Assicurato

Entrata in vigore: momento in cui il contratto acquista piena efficacia

Età assicurativa: modalità di calcolo dell'età dell'Assicurato che prevede che lo stesso mantenga la medesima età nei 6 mesi che precedono e seguono il suo compleanno

Garanzia: garanzia prevista dal contratto in base alla quale l'Impresa si impegna a pagare la prestazione ai Beneficiari

Gestione Separata: gestione appositamente creata dall'Impresa e gestita separatamente rispetto al complesso delle attività, in cui confluisce il versamento versato dal Contraente che ha sottoscritto un contratto di tipo rivalutabile. Dal rendimento ottenuto dalla Gestione Separata e dal meccanismo di rivalutazione previsto per ciascuna tipologia di prodotto deriva la rivalutazione da attribuire alla prestazione assicurativa

Impignorabilità e inesquestrabilità: principio secondo cui le somme dovute dall'Impresa al Beneficiario non possono essere sottoposte ad azione esecutiva o cautelare

Imposta sostitutiva: imposta applicata alle prestazioni che sostituisce quella sul reddito delle persone fisiche; gli importi ad essa assoggettati non rientrano nel reddito imponibile e quindi non devono essere indicati nella dichiarazione dei redditi

Impresa di assicurazione: Sara Vita Spa, Società autorizzata all'esercizio dell'attività assicurativa, con la quale il Contraente stipula il contratto di assicurazione sulla vita

Intermediario: soggetto che esercita a titolo oneroso attività di presentazione o proposta di contratti di assicurazione svolgendo atti preparatori e/o conclusivi di tali contratti

IVASS: Istituto per la Vigilanza sulle Assicurazioni, che svolge funzioni di vigilanza nei confronti delle imprese di assicurazione sulla base delle linee di politica assicurativa determinate dal Governo

Home Insurance: area riservata presente sul sito dell'Impresa utile al Contraente per gestire telematicamente i propri rapporti assicurativi

Liquidazione: pagamento agli aventi diritto: Beneficiari o vincolatario della prestazione dovuta al verificarsi dell'evento, ovvero al Contraente o vincolatario a seguito di richiesta di riscatto totale o parziale

Opzione: clausola del contratto di assicurazione secondo cui il Contraente può scegliere che la prestazione sia corrisposta in una modalità diversa da quella originariamente prevista. Ad esempio, l'opportunità di scegliere che il capitale liquidabile a seguito di riscatto totale sia convertito in una rendita vitalizia

Perfezionamento del contratto: momento in cui avviene il pagamento del premio da parte del Contraente

Periodo di copertura: periodo durante il quale il contratto è efficace e la garanzia operante

Periodo di osservazione: periodo di riferimento in base al quale viene determinato il rendimento finanziario della Gestione Separata

Premio: importo da versare all'Impresa quale corrispettivo della prestazione prevista dal contratto, comprensivo di tutti i costi

Premio investito: è il premio versato al netto dei costi

Premorienza: morte dell'Assicurato prima della scadenza del contratto

Prescrizione: estinzione del diritto per mancato esercizio dello stesso entro i termini stabiliti dalla legge
Prestazione: somma pagabile sotto forma di capitale che l'Impresa garantisce al Beneficiario al verificarsi di uno degli eventi assicurati

Prestazione minima garantita: valore minimo della prestazione assicurativa sotto il quale la stessa non può scendere. Per il presente contratto questo valore rileva per la sola componente Rivalutabile

Principio di coerenza/appropriatezza: principio in base al quale l'Impresa è tenuta ad acquisire dal Contraente in fase precontrattuale ogni informazione utile a valutare la coerenza/appropriatezza del contratto offerto in relazione alle sue esigenze e alla sua propensione al rischio

Proposta/Polizza: modulo sottoscritto dal Contraente con il quale viene concluso il contratto di assicurazione in base alle caratteristiche e alle condizioni in esso indicate

Recesso: diritto del Contraente di recedere dal contratto e farne cessare gli effetti

Referente terzo: soggetto diverso dal Beneficiario, scelto dal Contraente, a cui l'Impresa potrà far riferimento in caso di decesso dell'Assicurato

Regolamento della Gestione Separata: l'insieme delle norme, riportate nelle Condizioni di Assicurazione, che regolano la Gestione Separata

Rendiconto annuale della Gestione Separata: riepilogo aggiornato annualmente dei dati relativi al rendimento finanziario conseguito dalla Gestione Separata

Rendimento finanziario: risultato finanziario realizzato dalla Gestione Separata nel periodo previsto dal Regolamento

Rendimento minimo trattenuto: quota parte del rendimento finanziario che l'Impresa può trattenere dal rendimento finanziario realizzato dalla Gestione Separata

Revoca: diritto del Contraente di annullare la proposta, per questo prodotto non è prevista revoca

Riscatto totale: facoltà del Contraente di interrompere anticipatamente il contratto, richiedendo la liquidazione del valore di riscatto maturato sul contratto al momento della richiesta e determinato in base alle Condizioni di Assicurazione

Riscatto parziale: facoltà del Contraente di riscuotere anticipatamente una parte del valore di riscatto maturato sul contratto alla data della richiesta

Riserva matematica: importo che deve essere accantonato dall'Impresa per fare fronte agli impegni assunti contrattualmente nei confronti degli aventi diritto. La legge impone alle Imprese di assicurazione particolari obblighi relativi a tale riserva e alle attività finanziarie in cui essa viene investita

Rivalutazione: maggiorazione della prestazione assicurativa attraverso la retrocessione di una quota del rendimento della Gestione Separata secondo la periodicità stabilita dalle Condizioni di Assicurazione. Per il presente contratto la periodicità è annuale

Rivalutazione minima garantita: garanzia finanziaria che consiste nel riconoscere una rivalutazione della prestazione assicurativa ad ogni ricorrenza periodica stabilita dal contratto in base alla misura annua di rivalutazione minima garantita prevista dal contratto. Rappresenta la soglia al di sotto della quale non può scendere la misura di rivalutazione applicata alle prestazioni assicurative



Set Informativo: l'insieme dei documenti predisposti e consegnati unitariamente al Contraente prima della sottoscrizione del contratto

Sinistro: verificarsi dell'evento di rischio assicurato oggetto del contratto e per il quale viene prestata la garanzia ed erogata la relativa prestazione, come ad esempio il decesso dell'Assicurato

Società di Revisione: Società, diversa dalla Società di Assicurazione, prescelta nell'ambito di un apposito albo cui tali società possono essere iscritte soltanto se godono di determinati requisiti, che controlla e certifica i risultati della Gestione Separata

Sostituto d'imposta: soggetto obbligato, all'atto della corresponsione di emolumenti, all'effettuazione di una ritenuta, che può essere a titolo di acconto o a titolo definitivo, e al relativo versamento

Valuta di denominazione: valuta o moneta in cui sono espresse le prestazioni contrattuali.

CONFLITTO DI INTERESSI

Sara Vita SpA ha elaborato e attua una Politica in materia di conflitti di interesse che definisce le linee guida di indirizzo per garantire l'individuazione, la prevenzione e la gestione di eventuali conflitti di interesse nella distribuzione di prodotti di investimento assicurativi e nella realizzazione ed esecuzione dei relativi contratti di assicurazione Vita.

L'Impresa, nell'individuazione del perimetro e nella prevenzione e gestione di potenziali conflitti di interesse, ritiene rilevanti una serie di fattori, quali:

- a) l'assetto organizzativo e processi di governance
- b) le operazioni infragruppo
- c) il modello distributivo
- d) le operazioni finanziarie
- e) la realizzazione ed esecuzione dei contratti.

Con riguardo alle fattispecie di potenziali conflitti di interesse individuate, l'Impresa ha elaborato e mantiene efficaci presidi organizzativi e amministrativi per la gestione dei conflitti di interesse e si impegna comunque ad agire in modo da non recare pregiudizio agli interessi dei Contraenti.

L'Impresa cura in particolare, e tra l'altro, che siano evitate le operazioni nelle quali abbia direttamente o indirettamente un interesse in conflitto, anche derivante da rapporti di gruppo o da rapporti di affari propri o di società del gruppo che incidono negativamente sugli interessi dei Contraenti

Nel caso i presidi organizzativi e amministrativi, stabiliti dall'Impresa per evitare o gestire situazioni di conflitto d'interesse a carattere distributivo, si rivelassero insufficienti per assicurare, con ragionevole certezza, che sia evitato il rischio di nuocere agli interessi del Contraente, l'Impresa invita tutti coloro i quali siano parte attiva del processo di vendita di tali prodotti a informare chiaramente il Contraente, prima della conclusione del contratto di investimento assicurativo, della natura o della fonte di tale conflitto di interesse, in occasione dell'informativa fornita ai sensi dell'articolo 120-ter del Codice delle Assicurazioni private.

RIFERIMENTI NORMATIVI

Le **principali norme** - primarie e secondarie - destinate al settore assicurativo Vita e che riguardano il presente contratto, sono:

Codice delle Assicurazioni Private

D.Lgs 209/2005 e successive modificazioni e integrazioni: stabilisce le norme fondamentali in materia di assicurazione e va ad integrare le norme contenute nel Codice Civile.

Codice Civile

- **artt.1892, 1893 e 1894:** dichiarazioni inesatte e reticenze del Contraente e dell'Assicurato, relative alle circostanze che influiscono sulla valutazione del rischio, che possono comportare la perdita del diritto alle prestazioni assicurative e la cessazione dell'Assicurazione
- **art.1919:** l'Assicurato, qualora sia persona diversa dal Contraente, esprime il consenso alla stipula dell'Assicurazione sulla propria vita
- **art.1920:** il Beneficiario, per effetto della designazione da parte del Contraente, è titolare di un diritto proprio delle prestazioni assicurative, che, in caso di decesso dell'Assicurato, non rientrano nell'asse ereditario di quest'ultimo
- **art.1921:** ad eccezione di alcuni specifici casi, la designazione del Beneficiario da parte del Contraente è revocabile in qualsiasi momento con dichiarazione scritta all'Impresa o attraverso testamento
- **art.1923:** le somme dovute in dipendenza del presente contratto non sono pignorabili né sequestrabili
- **artt.1898 e 1926:** Contraente è tenuto a comunicare all'Impresa eventuali modifiche di professione o di attività dell'Assicurato intervenute in corso di contratto

Normativa secondaria emanata da IVASS

L'IVASS è l'istituto deputato a svolgere funzioni di vigilanza e adottare misure normative dirette agli operatori del settore assicurativo.

Tra i più recenti e importanti Regolamenti IVASS che hanno interessato il settore assicurativo Vita abbiamo:

- **Regolamento IVASS 41/18:** Regolamento recante disposizioni in materia di informativa, pubblicità e realizzazione dei prodotti assicurativi
- **Regolamento IVASS 40/18:** Regolamento recante disposizioni in materia di distribuzione assicurativa e riassicurazione.

ContoCheVale

Assicurazione a Vita Intera, a premio unico

Agenzia						Subagenzia			
Proposta		Tariffa		Decorrenza		Durata		Scadenza	
vita intera									
Contraente - persona fisica <input checked="" type="checkbox"/> persona giuridica (se persona giuridica i dati sotto riportati sono riferiti al legale rappresentante)									
<small>Nota Bene: il titolare della tessera ACI deve essere il Contraente</small>									
Socio ACI: NO se si indicare il numero della tessera ACI e la data di scadenza									
Cognome e Nome				Sesso		Codice Fiscale			
Data di nascita		Luogo di nascita				Provincia			
Indirizzo di residenza				CAP		Località		Provincia	
Tipo di documento di riconoscimento		Numero documento		Ente di rilascio		Cittadinanza			
Luogo di rilascio		Prov.		Data rilascio/rinnovo		Data scadenza		Cellulare e-mail	
Professione		Tipologia		Sottogruppo attività cod./desc.		ATECO cod./desc.			
Il Contraente sceglie di ricevere le comunicazioni obbligatorie successive alla stipula del presente contratto:									
<input type="checkbox"/> tramite e-mail all'indirizzo _____, che conferma con la sottoscrizione della presente proposta/polizza.									
<input type="checkbox"/> su supporto cartaceo mediante posta all'indirizzo _____									
<input type="checkbox"/> su Area Riservata									
Tale scelta fa riferimento esclusivamente al presente contratto e per le comunicazioni successive alla presente scelta.									
Eventuali aggiornamenti/variazioni del suo indirizzo e-mail dovranno essere comunicate telefonicamente a Sara Vita per il tramite dell'Agenzia o dell'Area Riservata sopra indicata, nonché scrivendo all'indirizzo assistenza@sara.it									
Assicurato									
Cognome e Nome						Codice Fiscale			
Data di nascita		Età assicurativa		Luogo di nascita		Prov.		Nazione	
Indirizzo di residenza				Località		Prov.		Nazione	
Tipo di documento di riconoscimento		Numero documento		Ente di rilascio		Cittadinanza			
Luogo di rilascio		Prov.		Data rilascio/rinnovo		Data scadenza		Cellulare e-mail	
Professione		Tipologia		Sottogruppo attività cod./desc.		ATECO cod./desc.			
Beneficiari in caso di morte									
Nominativo								100,00%	
Intende indicare un referente diverso dai beneficiari sopra indicati, a cui l'impresa potrà fare riferimento in caso di decesso dell'Assicurato? SI									
Nominativo REFERENTE _____ Codice fiscale _____ Indirizzo _____ E-mail _____ Numero telefono _____									

POLIZZA N. _____ **Agenzia** _____

Sara Vita Spa

Sede legale: Via Po 20, 00198 Roma T +39 06 8475.1 F +39 06 8475223 PEC saravita@sara.telecompost.it info@sara.it
 Cap. Soc. Euro 76.000.000 (i.v.) N. Reg. Imp. Roma e CF 07103240581 REA Roma n. 556742 P. IVA 01687941003 Iscr. Albo imprese ass. n. 1.00063
 Autorizzazione all'esercizio delle assicurazioni e riassicurazioni vita, infortuni e malattia con DMICA n.16724 del 20/06/86 e provvedimento ISVAP n.594 del 18/06/97
 Società del Gruppo assicurativo Sara, Iscr. Albo gruppi ass. n. 001 Società soggetta all'attività di direzione e coordinamento del Socio Unico Sara Assicurazioni Spa
 La società è soggetta al controllo IVASS (Istituto per la Vigilanza sulle Assicurazioni)

sara 

Caratteristiche del contratto

Il presente contratto è utilizzato per il reinvestimento - totale o parziale - dell'importo netto ottenuto come liquidazione del contratto di Sara Vita spa, per il quale il Contraente del presente contratto risulta essere stato Beneficiario.

PREMIO UNICO: €

Dietro versamento del Premio Unico di cui sopra, l'Impresa garantisce la liquidazione del capitale assicurato di € in caso di morte dell'Assicurato, in qualsiasi epoca avvenga.

Detto capitale verrà rivalutato annualmente secondo le norme e le modalità di cui alla Clausola di Rivalutazione e al Regolamento Fondo Più.

Le spese relative a ciascuna modalità di pagamento prescelta sono a carico del Contraente.

Dichiarazioni del Contraente e dell'Assicurato

AVVERTENZA: Le dichiarazioni non veritiere, inesatte o reticenti rese dal Contraente e dall'Assicurato richiedente la conclusione del contratto possono compromettere il diritto alla prestazione.

Ai sensi degli articoli 56 e 58 del Regolamento IVASS n. 40 del 2018, come modificato e integrato, il sottoscritto dichiara di aver fornito prima della sottoscrizione la documentazione precontrattuale e contrattuale prevista dalle disposizioni vigenti, tra cui, in particolare, a titolo non esaustivo, i documenti informativi precontrattuali previsti dalle citate norme e inerenti a:

1. Dati essenziali degli intermediari, le situazioni di potenziale conflitto di interesse e gli strumenti di tutela del contraente (allegato n.3 al Regolamento IVASS n. 40 del 2018);
2. Dati essenziali dell'attività distributiva effettuata dagli intermediari in riferimento al prodotto assicurativo IBIP (allegato n.4 al Regolamento IVASS n. 40 del 2018);
3. Elenco delle regole di comportamento del distributore (allegato n.4-ter al Regolamento IVASS n. 40 del 2018);
4. Documento di sintesi degli esiti della valutazione delle richieste ed esigenze di copertura assicurativa.

Ai sensi dell'articolo 1919 del Codice Civile l'Assicurato, qualora sia persona diversa dal Contraente, esprime il proprio consenso alla stipula dell'Assicurazione sulla propria vita.

Recesso dal contratto

Il Contraente dichiara di essere stato informato che, entro 30 giorni dalla data di conclusione del contratto, egli può recedere dallo stesso, secondo quanto previsto dalle Condizioni di Assicurazione.

Si precisa a tal fine che entro 30 giorni dalla data di ricevimento della comunicazione di recesso, l'Assicurato versa al Contraente un importo determinato secondo quanto previsto dalle Condizioni di Assicurazione.

Consenso al trattamento dei dati personali

I sottoscritti Contraente e Assicurato dichiarano di aver preso visione dell'Informativa (Informazioni_Contraente_Assicurato_1.0).

Il Contraente, ovvero l'Assicurato quando diverso dal Contraente, acconsente al trattamento dei dati sanitari necessario a dare attuazione al rapporto giuridico - la polizza - da concludere o in essere con Sara Vita, in quanto l'Impresa la contraente è a società di riassicurazione, operanti come autonomi titolari del trattamento, affinché queste possano effettuare ulteriori trattamenti in relazione al medesimo rischio assicurato. Il consenso può essere revocato contattando il Titolare o il RPD ai recapiti indicati nell'Informativa.

POLIZZA N. Agenzia

Sara Vita Spa

Sede legale: Via Po 20, 00198 Roma T +39 06 8475.1 F +39 06 8475223 PEC saravita@sara.telecompost.it info@sara.it
Cap. Soc. Euro 76.000.000 (i.v.) N. Reg. Imp. Roma e CF 07103240581 REA Roma n. 556742 P. IVA 01687941003 Iscr. Albo imprese ass. n. 1.00063
Autorizzazione all'esercizio delle assicurazioni e riassicurazioni vita, infortuni e malattia con DMICA n.16724 del 20/06/86 e provvedimento ISVAP n.594 del 18/06/97
Società del Gruppo assicurativo Sara, Iscr. Albo gruppi ass. n. 001 Società soggetta all'attività di direzione e coordinamento del Socio Unico Sara Assicurazioni Spa
La società è soggetta al controllo IVASS (Istituto per la Vigilanza sulle Assicurazioni)



Dichiarazioni del Contraente e dell'Assicurato (segue)

Il sottoscritto Contraente dichiara di avere legami di parentela o rapporti partecipativi con altri soggetti (ad esempio, fattispecie di controllo societario, diretto e indiretto o collegamento societario, ai sensi dell'articolo 2359 del Codice Civile) che hanno in essere contratti abbinati alla Gestione Separata collegata al presente contratto, sui quali, nell'ultimo anno, sono stati versati premi che, sommati al presente versamento, superano complessivamente l'importo di € 5.000.000.

Con le firme sotto riportate, il Contraente e l'Assicurato, se diverso dal Contraente, confermano la veridicità dei dati e delle informazioni riportate nel presente documento.

Assicurato	Contraente

Il Contraente dichiara di aver ricevuto il Set Informativo contenente i distinti documenti: KID (ed. 01/24), DIP Aggiornato (mod. V404 D ed. 01/24), Condizioni di Assicurazione, comprensive del Regolamento della Gestione Separata e del Glossario (mod. V404 A ed. 01/24) e il modulo di proposta/polizza in fac simile (mod. V404 PP ed. 01/24).

Il Contraente dichiara di aver preso atto e accettato in ogni loro parte le condizioni contrattuali contenute nelle Condizioni di Assicurazione.

Assicurato	Contraente

Polizza emessa il _____ sulla base delle Condizioni di Assicurazione e delle dichiarazioni rilasciate dal Contraente e l'Assicurato

_____ Direttore Generale



Spazio riservato all'Intermediario

Il sottoscritto Intermediario attesta l'autenticità delle firme apposte dall'Assicurato o dal Legale rappresentante in caso di Contraente minore o incapace e che ha effettuato la rilevazione dei dati del Contraente/Legale rappresentante ai sensi del D. Lgs. 231 del 21 novembre 2007 e successive modificazioni e integrazioni (disposizioni urgenti per la riforma del diritto di famiglia).

La sottoscrizione della polizza e il pagamento del Premio sono stati effettuati il _____ con registrazione in pari data sul Diario Cassa.

Nome e Cognome dell'Intermediario	Firma dell'Intermediario	Firma e timbro dell'Agenzia
-----------------------------------	--------------------------	-----------------------------

*) Firma dell'Intermediario che ha ricevuto la richiesta, facente fede per la corretta compilazione del modulo e dell'identificazione personale del firmatario.

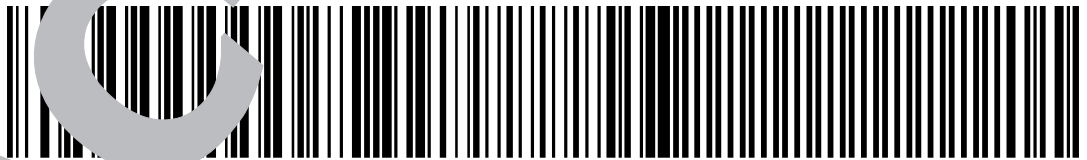

XXXXXXXXDOSSI***V00000000000000000000

POLIZZA N. Agenzia

Sara Vita Spa

Sede legale: Via Po 20, 00198 Roma T +39 06 8475.1 F +39 06 8475223 PEC saravita@sara.telecompost.it info@sara.it
Cap. Soc. Euro 76.000.000 (i.v.) N. Reg. Imp. Roma e CF 07103240581 REA Roma n. 556742 P. IVA 01687941003 Iscr. Albo imprese ass. n. 1.00063
Autorizzazione all'esercizio delle assicurazioni e riassicurazioni vita, infortuni e malattia con DMICA n.16724 del 20/06/86 e provvedimento ISVAP n.594 del 18/06/97
Società del Gruppo assicurativo Sara, Iscr. Albo gruppi ass. n. 001 Società soggetta all'attività di direzione e coordinamento del Socio Unico Sara Assicurazioni Spa
La società è soggetta al controllo IVASS (Istituto per la Vigilanza sulle Assicurazioni)

sara 

Informativa Sara Vita Contraente/ Assicurato Individuali

ai sensi dell'Articolo 13 del Regolamento generale sulla protezione dei dati ("GDPR")

Sara Vita S.p.A., con sede legale a Roma in Via Po n° 20, tratta i tuoi dati personali in qualità di titolare del trattamento ("Sara" o il "Titolare"). Per tutte le informazioni sul trattamento effettuato da Sara puoi contattare il Titolare o il Responsabile della protezione dei dati personali ("RPD") a questi indirizzi:

- **E-mail:** RPD@sara.it
- **Posta:** Sara Assicurazioni S.p.A. / Via Po, 20 - 00198 - Roma

*Il titolare del trattamento è il soggetto che stabilisce quali dati trattare, come trattarli e per quali finalità.



Perché e come trattiamo i tuoi dati:

Svolgere le attività necessarie per l' assunzione e la gestione della polizza	Esecuzione del contratto e di misure precontrattuali
Trattamento dati sanitari per l' assunzione e la gestione della polizza (se il contraente è anche assicurato)	Il consenso è necessario ai fini del trattamento
Svolgere le attività necessarie al rispetto della normativa nazionale e comunitaria	Adempimento di obblighi di legge
Prevenzione e individuazione di frodi assicurative	Questi trattamenti rientrano nell' interesse legittimo del Titolare
Attività necessarie alla difesa dei diritti e degli interessi di Sara	
Analisi statistico -attuariale in forma aggregata o pseudonimizzata	
Invio di comunicazioni commerciali relative a prodotti e servizi analoghi a quelli da te già acquistati (solo per il Contraente)	
Comunicare a Sara e Sara Assicurazioni S.p.a. (contitolari) i dati sui rapporti assicurativi già in corso con Sara , a scopo di loro profilazione a fini marketing (solo per il Contraente e solo se hai fornito apposito consenso)	Questo trattamento rientra nell' interesse legittimo del Titolare e di Sara e Sara Assicurazioni in quanto contitolari del trattamento
Finalità amministrative interne che implicano tra l'altro la circolazione infragruppo	Questo trattamento rientra nell' interesse legittimo delle società del Gruppo Sara Assicurazioni

Le **finalità del trattamento** indicano il motivo/ scopo per cui i dati personali sono trattati.

La **base giuridica** è il presupposto che giustifica, da un punto di vista legale, il trattamento dei dati personali.

Le basi giuridiche sono previste dall'**art. 6** del Regolamento europeo in materia di protezione dei dati personali (**GDPR**).

* Per saperne di più vai alla sezione approfondimenti (pag. 4).

Quali tipi di dati trattiamo:



- dati anagrafici e di contatto
- dati bancari
- dati di polizza
- dati relativi al sinistro
- dati relativi alla salute

Se sei il Contraente saranno trattati anche:

- dati relativi all'assicurato e al beneficiario
- dati relativi alla situazione personale, patrimoniale e finanziaria
- informazione del rilascio del tuo consenso per la profilazione a fini marketing da parte di Sara e Sara Assicurazioni S.p.A. (contitolari)

Questi dati possono essere acquisiti dal Titolare:

- da **Te** quando stipuli la polizza e quando ti avvali dei nostri servizi
- (solo per il Contraente) da **Sara e Sara Assicurazioni S.p.A.** (contitolari)

* Per saperne di più vai alla sezione approfondimenti (pag. 4).

Processi decisionali automatizzati (solo per il Contraente):



Alcuni **trattamenti connessi all'assunzione e alla gestione della polizza** (es. valutazione del rischio, calcolo del premio, valutazione di adeguatezza, valutazioni antiterrorismo e antiriciclaggio) **si basano su processi decisionali automatizzati, compresa la profilazione**, le cui logiche sono determinate prevalentemente dalla tecnica attuariale e/o dalla normativa di settore.

Il processo decisionale automatizzato avviene quando vengono prese decisioni nei tuoi confronti utilizzando mezzi elettronici senza l'intervento umano.

La profilazione avviene quando i tuoi aspetti personali vengono valutati per fare previsioni su di te.

* Per saperne di più vai alla sezione approfondimenti (pag. 5).

A chi comunichiamo i tuoi dati:



- **Dipendenti** del Titolare
- Soggetti esterni che agiscono per conto di Sara come **responsabili del trattamento**
- Soggetti esterni che agiscono in maniera autonoma come **titolari del trattamento**
- **Sara Assicurazioni S.p.A.** quale titolare del trattamento e le stesse **Sara e Sara Assicurazioni S.p.A.** nella loro qualità di contitolari del trattamento

* Per saperne di più vai alla sezione approfondimenti (pag. 5).

Dove trasferiamo i tuoi dati:



Sara di regola **non trasferisce i tuoi dati personali** in Paesi fuori dallo Spazio Economico Europeo.

In alcuni casi e solo per le finalità sopra indicate i dati possono essere trasferiti a terzi (es. fornitori cloud) stabiliti fuori dallo Spazio Economico Europeo.

* Per saperne di più vai alla sezione approfondimenti (pag. 6).

Per quanto tempo conserviamo i tuoi dati:

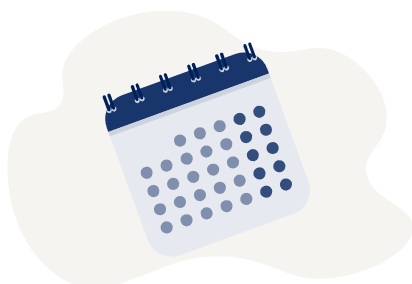

- **Dati necessari per l'esecuzione del contratto** → per tutta la durata del contratto e, dopo la cessazione, per altri 11 anni e comunque per 21 anni dall'emissione dell'ultima quietanza.
- **Dati necessari per il rilascio del preventivo** → 6 anni dal rilascio del preventivo, se successivamente non è stata stipulata la polizza
- **Dati necessari per finalità antifrode e per la difesa dei diritti/interessi di Sara** → 11 anni.
- **Dati necessari per l'adempimento di obblighi di legge** → per il tempo previsto dalla normativa e necessario per adempiere agli obblighi di legge
- **Dati necessari per finalità di analisi statistico-attuariale** → 6 anni.

In ogni caso i tuoi dati saranno trattati nel rispetto dei principi di minimizzazione e limitazione della conservazione di cui all'art. 5, par. 1, lett. c) ed e) del GDPR.

* Per saperne di più vai alla sezione approfondimenti (pag. 6).

Quali diritti puoi esercitare per proteggere i tuoi dati:



- **Accesso** → puoi chiedere conferma dell'esistenza di un trattamento dei tuoi dati personali e chiedere l'accesso alle relative informazioni.
- **Rettifica** dei dati → in caso di dati incompleti e/o imprecisi.
- **Cancellazione** dei dati (in presenza di determinate condizioni).
- **Limitazione** del trattamento → in presenza di determinate condizioni puoi chiedere che il trattamento dei tuoi dati sia limitato.
- **Portabilità** → puoi chiedere che Sara trasferisca i tuoi dati personali ad altri soggetti da te indicati.
- **Revoca** del consenso → in qualunque momento puoi revocare il consenso prestato.
- **Opposizione** → puoi opporsi al trattamento dei tuoi dati personali quando questo è basato sul legittimo interesse del titolare.
- **Reclamo** → se ritieni che ci siano violazioni nel trattamento dei tuoi dati personali puoi presentare reclamo al **Garante per la protezione dei dati personali**.

Puoi contattare il Titolare o il RPD ai recapiti sopra indicati. Per presentare un reclamo puoi **contattare il Garante** con le modalità previste sul sito dell'Autorità.

* Per saperne di più vai alla sezione approfondimenti (pag. 6).

Approfondimenti

Approfondimenti

1. COME RACCOGLIAMO I TUOI DATI

I dati trattati possono essere:

- forniti a Sara direttamente da te al momento della stipulazione del contratto di polizza o, successivamente, nel corso della durata dello stesso;
- (solo se sei il Contraente) forniti da Sara Assicurazioni S.p.A., quale titolare del trattamento, o dalla stessa Sara e da Sara Assicurazioni S.p.A. congiuntamente intese come contitolari del trattamento.

2. PERCHÈ TRATTIAMO I TUOI DATI E SU QUALI BASI

Sara tratta i tuoi dati personali:

- **per finalità di assunzione e gestione della polizza assicurativa.** In particolare, si tratta di finalità connesse all'espletamento di necessarie attività precontrattuali e alla stipula della polizza assicurativa richiesta (es. valutazione del rischio assicurativo, all'occorrenza effettuata anche attraverso questionari anamnestici, visite mediche e altra documentazione medica, valutazione di adeguatezza, definizione del preventivo economico e della tariffa), all'esecuzione, alla gestione e al controllo del contratto di polizza (inclusa la gestione del customer care e di eventuali sinistri in cui sei coinvolto, riassicurazione, controlli interno). Questi trattamenti sono **necessari per l'esecuzione del contratto** di cui sei parte **o per l'esecuzione di misure precontrattuali** adottate su tua richiesta ai sensi dell'art. 6, par. 1, lett. b) GDPR. Il conferimento dei tuoi dati costituisce un obbligo contrattuale o un requisito necessario all'erogazione del servizio da te richiesto, per cui il mancato conferimento determina l'impossibilità per Sara di adempiere a quanto richiesto.
- **per l'adempimento di obblighi di legge**, inclusi gli adempimenti di natura fiscale, amministrativa e contabile connessi all'esecuzione del contratto, le verifiche di adeguatezza e le obbligazioni relative alla normativa antiriciclaggio e antiterrorismo. Questi trattamenti si fondano sulla **necessità per adempiere un obbligo legale** al quale è soggetto il titolare del trattamento ai sensi dell'art. 6, para. 1, lett. c) GDPR. Il conferimento dei tuoi dati costituisce un obbligo legale, per cui il mancato conferimento determina l'impossibilità di erogare i servizi richiesti.

Una volta raccolti i tuoi dati personali per le finalità sopra indicate, il Titolare potrà trattarli anche per altre finalità quali:

- **per prevenire, individuare o perseguire frodi.** Questo trattamento si fonda sulla necessità per il perseguimento di un **legittimo interesse** del titolare del trattamento, ai sensi dell'art. 6, para. 1, lett. f) GDPR, consistente nell'esigenza di prevenire e contrastare comportamenti illeciti, abusi o frodi;
- **per finalità difensive** in caso di comportamenti illeciti, abusi o frodi. Questo trattamento si fonda sulla necessità per il perseguimento di un **legittimo interesse** del titolare del trattamento, ai sensi dell'art. 6, para. 1, lett. f) GDPR, consistente nella esigenza di garantire una difesa tan-to in ambito giudiziale quanto nelle fasi che precedono il contenzioso;
- **per finalità di analisi statistico/attuariale.** Sara può utilizzare alcuni dati personali (esclusi i dati relativi alla salute), in forma pseudonimizzata e aggregata, relativi al rischio assicurativo, anche eventualmente incrociandoli con altri dati di natura statistica. Questi trattamenti si fondano sulla necessità per il perseguimento di un **legittimo interesse** del titolare del trattamento, ai sensi dell'art. 6, para. 1, lett. f) GDPR, consistente nell'esigenza imprenditoriale di svolgere ricerche e analisi statistico/attuariali;
- per finalità amministrative interne, sulla base del legittimo interesse di Sara (titolare), di Sara Assicurazioni S.p.a. (titolare) nonché della stessa Sara e di Sara Assicurazioni S.p.A. (contitolari), ai sensi dell'art. 6, para. 1, lett. f) GDPR, consistente nell'esigenza di gestire gli adempimenti amministrativi funzionali al perseguimento delle altre finalità di trattamento. Tale finalità implica tra l'altro anche la circolazione infragruppo alla luce del considerando 48 GDPR.

Solo se sei il Contraente i tuoi dati personali potranno essere trattati anche per le seguenti finalità:

Approfondimenti

- per l'invio di comunicazioni commerciali e/o iniziative promozionali su prodotti e servizi analoghi a quelli da te già acquistati (c.d. **soft spam**). Questo trattamento si fonda sulla necessità per il perseguimento di un **legittimo interesse** del titolare del trattamento ai sensi dell'art. 6, para. 1, lett. f) GDPR;
- per **mettere a disposizione della stessa Sara e di Sara Assicurazioni S.p.A.**, congiuntamente intese come contitolari del trattamento, **tutti i dati inerenti agli eventuali rapporti assicurativi già in corso con Sara** allo scopo di consentire alle predette società contitolari di svolgere attività di profilazione a fini marketing in modo più corretto, efficace e aderente alla tua specifica situazione. Tale trattamento potrà essere effettuato a condizione che tu abbia preventivamente rilasciato alle società contitolari il tuo consenso alla profilazione a fini marketing. La base giuridica del presente trattamento risiede nel **legittimo interesse** delle società contitolari, ai sensi dell'art. 6, para. 1, lett. f) GDPR, ad accedere anche ai dati sui rapporti assicurativi eventualmente già in essere con le società del Gruppo Sara Assicurazioni. Tale trattamento viene effettuato anche alla luce del considerando 48 GDPR, che contempla la possibilità di dare luogo ad una circolazione infragruppo a fini amministrativi interni.

N.B. In tutti i casi in cui il trattamento si fonda sul legittimo interesse, il Titolare ha effettuato un bilanciamento tra il proprio legittimo interesse e i tuoi interessi, diritti e libertà fondamentali. Se ritieni che tale bilanciamento non sia corretto e che i tuoi interessi, diritti e libertà fondamentali siano prevalenti puoi esercitare il diritto di opposizione al trattamento come meglio specificato di seguito.

I dati potranno essere, altresì, trattati per finalità di ricerche/analisi statistiche su dati aggregati o anonimi, senza dunque possibilità di identificare l'interessato.

3. PROCESSI DECISIONALI AUTOMATIZZATI (SOLO PER IL CONTRAENTE)

Alcuni trattamenti connessi alle finalità di assunzione e gestione della polizza assicurativa e di esecuzione del contratto assicurativo sono eseguiti sulla base di processi decisionali automatizzati, anche basati sulla profilazione. Ci si riferisce in particolare a:

- la valutazione del rischio con conseguente definizione del premio di polizza effettuata con logiche basate sulla tecnica attuariale;
- l'obbligo di collocare esclusivamente prodotti adeguati. Tale obbligo viene rispettato utilizzando algoritmi che verificano la coerenza delle caratteristiche del prodotto alle richieste ed esigenze del contraente;
- le valutazioni antiterrorismo che determinano il blocco delle operazioni sulla base della verifica della presenza dei soggetti su liste apposite messe a disposizione da organismi pubblici;
- le valutazioni antiriciclaggio che portano all'individuazione di operazione sospette che possono comportare il blocco dell'operazione e la segnalazione all'UIF attraverso la profilatura e l'adeguata verifica della clientela e l'analisi di indicatori di anomalia determinati in virtù di criteri riferiti al cliente (natura giuridica, tipo di attività, comportamento tenuto, area geografica) e riferiti all'operazione (tipologia, modalità, ammontare, frequenza, ragionevolezza in relazione all'attività svolta, ecc.).

Tali processi decisionali di norma non sono basati unicamente su un trattamento automatizzato. In ogni caso vengono attuate misure appropriate per la tutela dei diritti, delle libertà e dei legittimi interessi degli interessati compreso il diritto di ottenere l'intervento umano, di esprimere la propria opinione e di contestare la decisione.

4. A CHI COMUNICHIAMO I TUOI DATI

I dipendenti di Sara Vita sono autorizzati a trattare i dati in conformità alle istruzioni impartite, ai sensi degli artt. 29 e 32, par. 4 del GDPR e 2-quaterdecies del Codice Privacy.

I responsabili del trattamento agiscono sotto il controllo di Sara sulla base delle istruzioni ricevute. Svolgono attività necessarie per il raggiungimento delle finalità sopra indicate. Rientrano in questa categoria, ad esempio, agenti, fornitori di servizi amministrativi, informatici, contabili e di servizi di consulenza.

I titolari del trattamento agiscono in maniera autonoma secondo proprie finalità. Sara comunica i dati a questi soggetti solo sulla base di uno dei presupposti sopra indicati (esecuzione del contratto, obbligo di legge, legittimo interesse). Rientrano in questa categoria, ad esempio, autorità di controllo (es. ANIA, IVASS), pubbliche

Approfondimenti

amministrazioni, istituti di credito, istituti finanziari e/o di factoring, società di revisione, società di riassicurazione, intermediari che operano come titolari autonomi.

I dati potranno inoltre essere comunicati a **Sara Assicurazioni S.p.A. quale titolare del trattamento e alle stesse Sara e Sara Assicurazioni S.p.A. nella loro distinta veste di contitolari del trattamento** per finalità amministrativo-contabili, sulla base del legittimo interesse delle stesse società ai sensi dell'art. 6, para. 1, lett. f) GDPR nonché alla luce del considerando 48 GDPR.

5. DOVE TRASFERIAMO I TUOI DATI

Sara di norma non trasferisce i tuoi dati al di fuori dell'Unione Europea. In alcune determinate circostanze connesse alle finalità sopra indicate, alcuni dei tuoi dati possono essere trasferiti -direttamente o indirettamente- presso paesi terzi. In questo caso Sara assicura che il destinatario, che opera in qualità di Responsabile del trattamento, rispetti le disposizioni di cui al GDPR ivi comprese le norme specificatamente dettate per il trasferimento dei dati personali verso paesi terzi. In particolare, Sara garantisce che i trasferimenti avvengano sulla base di una decisione di adeguatezza, della sottoscrizione da parte del Responsabile di clausole contrattuali tipo di protezione dei dati approvate dalla Commissione Europea o delle norme vincolanti d'impresa.

L'effettivo trasferimento dei dati personali verso paesi terzi e le connesse maggiori informazioni possono essere richieste contattando il Titolare o il RPD ai recapiti precedentemente indicati.

6. PER QUANTO TEMPO CONSERVIAMO I TUOI DATI

In ogni caso i tuoi dati saranno trattati nel rispetto dei principi di minimizzazione e limitazione della conservazione di cui all'art. 5, par. 1, lett. c) ed e) del GDPR.

I dati necessari per l'esecuzione del contratto di polizza saranno conservati per **tutta la durata del contratto**. Successivamente alla cessazione del contratto tali dati saranno conservati per un **ulteriore periodo di 11 anni e comunque per 21 anni dall'emissione dell'ultima quietanza** al fine di consentire a Sara l'adempimento di obblighi di legge connessi all'esecuzione del contratto e la difesa dei propri diritti. In caso di mancato perfezionamento del contratto, i dati raccolti per finalità connesse alla valutazione del rischio e alla definizione del preventivo economico potranno essere conservati per un periodo di 6 anni per finalità connesse all'adempimento di obblighi di legge e per consentire a Sara la difesa dei propri diritti.

7. QUALI DIRITTI PUOI ESERCITARE PER PROTEGGERE I TUOI DATI

- Con il **diritto di accesso** puoi chiedere informazioni su: finalità del trattamento, categorie di dati trattati, categorie di destinatari, periodo di conservazione dei dati, diritti che puoi esercitare, esistenza di un processo decisionale automatizzato.
- Puoi richiedere la **cancellazione** dei dati quando: ti sei opposto al trattamento e non sussiste un legittimo interesse prevalente del Titolare; i dati sono stati trattati illecitamente; c'è un obbligo legale di cancellazione.
- Puoi richiedere la **limitazione** del trattamento quando: contesti l'esattezza dei tuoi dati (per il periodo necessario a verificare l'esattezza dei dati); il trattamento è illecito e non vuoi la cancellazione dei dati; i dati sono necessari per permetterti di agire o difenderti in giudizio; ti sei opposto al trattamento (in attesa della verifica della prevalenza dei motivi legittimi del Titolare).
- Per tutti i trattamenti fondati sul tuo consenso, puoi in qualunque momento revocare il consenso prestato. In caso di revoca del consenso, i trattamenti effettuati fino alla revoca restano legittimi, ma Sara non potrà trattare ulteriormente i tuoi dati e non potrà fornirti i servizi per i quali è richiesto il consenso.
- Per tutti i trattamenti fondati sul legittimo interesse di Sara, potrai esercitare il **diritto di opposizione al trattamento**. In questo caso Sara non potrà trattare ulteriormente i tuoi dati personali salvo che dimostri la prevalenza dei propri interessi o che il trattamento sia necessario per l'accertamento, l'esercizio o la difesa di un proprio diritto in sede giudiziaria. Inoltre, solo se sei il Contraente, hai il diritto di opposti in ogni momento e senza alcuna giustificazione all'invio di comunicazioni di marketing diretto attraverso strumenti automatizzati (sms,

Approfondimenti

mms, e-mail, notifiche push, fax, WhatsApp) e non automatizzati (posta cartacea, telefono con operatore). Con riguardo al marketing diretto, resta salva la possibilità di esercitare tale diritto anche in parte, ossia, in tal caso, opponendoti, ad esempio, al solo invio di comunicazioni promozionali effettuato tramite strumenti automatizzati.

